盛京時報

THE SHENG CHING SHIH PAO

康德三年十一月七日　星期六　(日刊)　第九千五百七十九號　(一)

西曆一千九百卅六年十一月七日　康德三年十一月七日　舊曆丙子九月廿四日

時論　中國政治的特徵（下）

（胡道維）

第三特徵便是均衡政治。中國現代的政治現象。由地方而中央是割據。由中央而地方是均衡。所謂均衡政治者。即在地方割據的基礎之上。成立一協調的甚而分贓的中央政府。此種現象亦緣於軍閥官僚系統太複雜。社會封建勢力太深固。益以地域太廣大。交通太不便。中央統治權遂缺乏應用的機能—不能以國法。威信。或制度來統屬地方。結果。均衡政治便是唯一的出路了。中國過去之所謂中央集權。所謂軍事獨裁。皆不旋踵而即歸於失敗。近幾年來號稱統一。而內戰仍是不休。各省仍是各自爲政。這些都是均衡政治勢力强大的明証。此種均衡政治使中央與地方之關係倍極微妙。從而使內亂極易爆發—以故均衡政治乃成爲內戰之起因。又因爲內戰之各方面。在始總是勢均力敵。歸根總是兩敗俱傷。結果不能不成立一時苟安之局面—以故內戰又成爲均衡政治之起因。近幾十年的中國政治演變。總是從內戰而均衡政治。由均衡政治而又內戰。循環扮演。社會遂永呈搖動不安之象。於是制度興廢無常。法律變革無常。人事更動無常。軍閥莫不啣中鈎心鬥角。以强固其割據之保障。官僚莫不心存五日京兆。以冀得其自由之發展。由是而社會紛亂。人民恐慌矣。

上述便是中國政治犖犖大者的特徵。我們的內憂外患也都是吃虧在這些特徵上。我們不要再有內憂外患。所以也不要常有這些特徵。但是這些特徵如何可以去掉呢？說來很簡單的。就是以文人政治或技術政治來替代軍閥政治。以民主政治或選舉考試等法來推翻官僚政治。以有固定系統有切實制度（單一體制或聯邦體制均無不可）的政治來更換均衡政治。要達到這些目底。根本上還是要革除我們國家社會的封建性。封建性又是如何能革除呢？政治形態自然是經濟結構的反映。經濟是體。政治是用。經濟是裏。政治是表。經濟是根。政治是枝。現階段的中國經濟大部分仍是封建經濟。結果是產生了封建的國家社會。我們如果能促成產業革命的普遍化。則社會經濟便會走上資本主義經濟或社會主義經濟的路線上去。經濟的封建性既掉。則政治的封建性自去。然後什麼奇異的腐敗的政治現象。也都可以糾正。也都可以革興了。所以說『物有本末。事有始終』。什麼改革也不難。只要我們『知所先後。則近道矣』！

西政府決行改組　易名共和國防會議

革軍進攻又獲重要地盤

西班牙巴薩羅納城訊云、據此間所得消息、馬德里政府當於三日晚或四日實行大規模改組、易名爲共和國防會議、其中包含閣員十八人、現總理加巴里羅仍將擔任總理兼陸軍、社會黨三閣員、即航空兼海長泊里杜、內長加拉查、財長奈格林、仍當蟬聯、前總理吉羅爾將任宣傳部長、另有全國總工會代表四人、將加入內閣、其中以奧利凡任司法部長、以貝洛任工商部長、以孟特西尼夫人任衛生部長、以羅貝姆任交通部長、

傳西總統曾謀自殺

巴黎訊云、據瓦拉多利傳來消息、現居巴薩羅納之西班牙總統阿查那、因對其所處之環境、已忍無可忍、故於數日作離去巴薩羅納之企圖、但因無政府主義者之阻止而未果、旋阿查那即欲實行自殺、然因麥斯奎爾將軍及時發見而未成、

西班牙那伐爾加納羅城訊云、國民軍沿本城與馬德里間公路一帶、向前推進、當將維拉芒蒂拉、與維拉努伐特拉加拿大兩鎮加以佔領、迨至時後午五、又與政府軍激戰、將其擊敗、而佔領白魯尼特鎮、今後自那伐爾加素羅至瀬披尼里亞兩地間國民軍陣地、業已打成一片、是役政府軍方面陣亡三百餘名、其中幷有俄國人多名、

葡京訊云、據西班牙反政府[illegible]以步兵進攻、預料吉太菲可在數小時內陷落、京北之國民軍、現正越瓜達頓瑪山之里盎山隘、而向維拉爾巴進發、如國民軍佔領該鎮、則愛斯哥里爾政府軍之地位、將受嚴重之威脅、

馬德里訊云馬德里二日受革命軍空軍襲擊兩次、一在晨九時一在午後五時、第一次首都郊外死男子三人、婦女二人、及幼童三人、

[illegible]軍宣稱、彼等之進攻馬德里、已獲重要進步、既佔據距京西南十哩之維拉維西沃薩、又在阿倫瑞馬德里大道進至距京畿郊外電車終點三哩之內、三日晨黎明國民軍開始砲轟僅距京九哩之政府空軍站吉太菲、繼將[illegible]

英皇加冕後　即赴印度

倫敦訊云、英王愛德華將於明春加冕禮後、前赴印度、加冕爲印度帝國之皇云、

監察葡國海口案　各國均不表贊同

各代表均向本國請訓

倫敦訊云、西班牙內亂不干涉辦法調整委會所設小組委會席于二日午後三時半開會、至七時始畢、當根據調整委會主席樸萊茅斯所提出之建議、討論如何增强不干涉西班牙內亂之監察辦法、各國代表當允各向本國政府請訓、小組委會嗣又討論、蘇聯代表所提出監察葡萄牙各海口之建議、當由各主要國代表相繼表示反對、並謂葡西兩國交界處行當實施監察辦法、以故葡國海口並無監察之必要云、蘇聯代表[illegible]葡國各海口若[illegible]尙屬可不[illegible]云、結果小組委會無所決定、即行散會、當俟下次開會討論、調整委會本月四日舉行全體會議、時繼續加以討論、小組委會下次會期亦尙未決定、至於調整委會全體會議開會時、各國代表倘已接得本國政府訓令、則監察葡國海口之一問題、自可提付討論、特恐屆時訓令尙難寄到耳、

巴力斯坦　糾紛平息

英軍已調回本國

耶路撒冷訊云、據此間布告、最近由英國調派來巴勒斯坦彈壓亞拉伯暴動之甲級後備隊、將於星期六調回英國、總計此次回英之後備隊、人數達二千九百名云、

德國殖民地問題今日因紙面關係暫停一日

本報卅週年紀念事業

"盛京賞"

＝科學・文藝・體育等三種類＝

◇……獎賞要旨……◇

本報爲促進邦家文化、寄與國民福祉起見、茲與辦創刊三十週年紀念事業、決定設置『盛京賞』、並於每年十月十八日前後、舉行獎賞授予典禮、

一、科學盛京賞（副賞國幣三百圓）

本賞對於與滿洲國民衆有直接關係之疾病之醫學的研究、或其業績、或醫士分內之功勞、本報認爲有表彰之價値者、限於滿洲國人、授予此賞、

右賞委託滿洲醫科大學教授會代爲推荐由本社決定之、

（本賞暫定爲醫學獎賞、將來當改爲其他科學獎賞）

二、文藝盛京賞（副賞國幣二百圓）

本賞對於滿洲國人在滿洲國內所發表之文藝作品本報認爲有表彰之價値者、授予此賞、

右賞由本報組織審查委員會審查之後決定之、

（本賞於已經發表作品中如無合格者時、得由本報另行徵集）

三、體育盛京賞（副賞金牌一枚）

本賞對於滿洲國內全般體育各項運動競技中樹立最高記錄本報認爲有表彰之價値者、限於滿洲國人一人、授予此賞、

右賞委託大滿洲國體育聯盟代爲推荐由本社決定之、

比利時司法部長　痛詆法西斯主義

比利時京城訊云、政府現正進行廣大宣傳、以反對法西斯派萊克斯黨之活動、司法部長鮑凡斯、發表無線電廣播演說、略謂『吾人倘坐視邪說流行、不加匡正、則人將以爲吾比國人民將復返於奴婢之地位矣、世有斷人之筆、鉗人之口而號稱民治者、余則不然、要知萊克斯黨領袖特格萊勒、非人民所選出之議員、而彼萊克斯黨議員、竟乃唯彼之馬首是瞻、此豈吾國政制之所許乎、假令此輩煽動、僅以集會而止、且其聽衆、亦僅屬無識婦孺、市井小子、與鄉愚之流、如是、則彼輩自有權爲之、政府亦不欲加以干涉、然若假自由之名、以行非法暴動之實、政府倘加以許可、實不免嚴重之錯誤、故必須保障國家機關法制、以反對任何暴力之打擊云、

匈對意表示好感　攝政將赴意

羅馬訊云、政界人士頃證匈牙利攝政霍爾第、不日將來意國聘問之說、

匈牙利京城訊云、總理達拉尼、頃致意電相莫索里尼、略稱、敝國人民、對於閣下一日在米蘭城發表之演說、熱誠感謝、鄙人茲亦敬向閣下表示友好之忱云、匈國各報評論意相演詞、謂大國領袖對於匈國修改和約之正當要求、如此顯明予以贊援者、當以意相爲第一人、消息靈通方面亦謂意相對於中歐洲問題、在若干年前、即已決定態度、今茲所作演說、特其自然的表白而已、著名記者盧建在意大利日報發表一文、謂意大利與日本、德國、以及其他國家相同、對於國聯當絕交而去、無所反顧、則以對意一切誤會、均由日內瓦而來故也、

德波糾紛　波蘭報紙大激憤

德國社黨捕波人

華沙訊云、近因德國社黨有逮捕波人、及但澤當局壓迫波蘭報紙事、波蘭全國報紙大爲憤激、咸要求德國對此事須予以滿意處置云、

本日三大張半

國有財產標賣公告　第一〇八號

一、投標物件
種目　宅地（房基）
數量　四畝四分五厘六毫七
所在　奉天市商埠地九經路東八緯路南
二、契約條件指示處所　奉天稅務監督署國有財產科
三、投標並開標執行處所及日時　奉天稅務監督署國有財產科
康德三年十一月十日自午前十至十一時入札
投標時間經過後即行開標
四、投標保證金
須按所投標價百分之十以上以國幣繳納但不足壹圓者仍以壹圓計算繳納之
五、特殊條項
此地上之建築物係屬民有倘欲拆除應由承買人直接向所有者磋商處理本署不負責任
前載執行投標詳細情形如有不明瞭處須向國有財產科詢問可也（再投標者務須携帶名章及應用之筆）
康德三年十一月二日
奉天稅務監督署

奉天商業銀行緊要啓事

各股東鑒茲以本行舊有股票歷經歲年已與現行公司法多不符合亟應更換業經依法改正重新印製新股票四種定於本年九月一日間開始換發十二月十日截止務請各股東在期限之內將股票連同息摺送交本行以便辦理似以舊股票原額照數換給並不折扣又換領新股票時所送之印鑑爲今後領取紅利之根據除將換領新股票手續另函通知外特再登報公告
奉天商業銀行股份有限公司

闔第光臨

謹擇於陽曆十一月八日夏曆九月廿五日爲次兒永蔭完婚長女祖凱于歸敬治喜酌恭候
闔第光臨
禮堂設於哈爾濱道裡安賓樓十一時行禮十二時入席
自復 吳鐵 亦南 頓首 載拜
通訊處 乾宅 富錦縣公署 扶餘縣城東南營子本宅
坤宅 道裡北京旅舘本寓 江防艦隊司令部副官處
恕不另柬

聲明產權

啓者敝人有樓房一所坐落奉天商埠八緯路十六號一切証件均在敝人處保管敝人有固定產權對此樓房及地基除敝人外無論何人與何方訂立何項契約或假其代理由另領新照希圖謀占等情事均爲無效特此聲明
董鳳祥啓

政府特許專賣品　招募各縣分店

一、本社爲擴充營業起見每縣招分店一家（專賣獨銷）
一、待遇每月除提成外 另有津貼金貳拾元支給有志担任者須速先指定某縣附三分郵票 即寄詳細簡章
一份希勿失良機是幸
新京市永長路福綠街口
日本化學紙株式會社支店啓

希望入航空界者！注意　日本第一航空學校招生（在奉）

本校特典　歡迎滿人　教授親切　學費低廉
年齡　十七歲以上
體格　身體强壯素無宿疾者
考試　由校長檢別便可入校
考試及入校一切手續等於本月十二日十三日及十四日向奉天商埠地三經路南口三興里三號高宅內本校長代理人處辦理可也函詢即覆及章程等函索即寄但須附郵票三分
地址日本千葉縣船橋町五日市

電信電話株式會社　二重放送開始紀念　聘言菊朋演劇

……地址新京戲院……
十一月七日第七日劇目
早場　闊江洲　裘盛戎　孫盛武
全本　御碑亭　言菊朋　胡菊琴
晚場　青風寨　孫盛文
玉堂春　胡菊琴　言菊朋
擊鼓罵曹　言菊朋　裘盛戎

[illegible]

明清民初人物誌

[illegible]（函索樣張預約[illegible]）

作業指導員採用

印刷工師　若干名
洋服工師　若干名
採用資格　裁斷新調熟練者　日語熟習者爲合格
待遇　日給薪水壹圓五拾錢以內
希望者親筆履歷書携帶十一月八日止來監
城內小南門裡　奉天監獄

◎希望語學受驗準備者＝注意　南滿飜譯學會啓事

招收　翻譯練習生
●本學會爲全滿洲最高之日語研究所
●本學會爲滿鐵語學試驗一等二等及特等受驗準備之處
●練習生自午后五時翻譯士自午后七時教授之
●報名十一月十五日截止　修業六箇月
○本學會備有精通日滿語翻譯士以備遠近各界人士臨時或長期採用
●本學會代譯日滿人士應用各文件及書類並負迅速之責
（詳情郵劵二分即寄）
奉天南二經路南頭　南滿飜譯學會

募兵廣告　中央陸軍訓練處

詳細看前日報紙

懸賞擊拏携欵潛逃犯

茲於十一月四日派櫃夥劉世增去鐵嶺取豆欵八千六百三十九圓貳角八不意該將欵領出當即携帶潛逃除向各處尋找外特此登報聲明該劉世增原籍河北省樂亭縣閻樓坨劉庄現年廿歲身量細高五尺五六黃白臉尖下類原着青市布袍罩後改換西服頭戴青禮帽穿皮鞋如有捉獲者贈國幣五百元送信者贈國幣貳百元存欵以待決不失言
新台子驛興順祥主人　陳品清啓

民房廉價出賣

今有商埠地南二經路達夢里門牌十九號及三十三號洋式瓦房二所共十四間一併廉價出售如有願買者請至小北關吉慶堂藥局接洽是荷
敝人　劉采亭謹啓

韓奇逢藥房啓事

啓者八日報紙登載之廣告誤將舊版減價廣告刊出祈各界勿以減價爲機持報購藥儌幸凡持者已係無效歉甚特此聲明此啓

公賣告示

一、公賣物件—天然絲 人造絲 毛 綿及麻 織品及交織 布共三〇六三〇・五碼及五四・六斤 人造絲線一二七五斤 毛絲線三九一・三斤 此外並有化粧品類 綿縫絲 手藝材料 皮革類 洋品雜貨類等甚夥
一、公賣條件之指示—康德三年十一月十四日自上午十時至下午三時 請赴奉天商埠地一經路二緯路營口稅關奉天分關 向係員訊問接洽
一、公賣物件之觀覽—仝上
一、公賣之方法場所及時日— 場所定於營口稅關奉天分關 自康德三年十一月十七日上午十時至同十一時 以投標方法公賣
一、開標之場所及時日—同上 投標時間終了後 即行開標
一、投標保証金繳納及時日—須按所投標金額百分之五以上（但不足一圓者亦以一圓計算繳納之）於康德三年十一月十六日自上午十時至下午二時 以國幣繳納之
康德三年十一月六日
營口稅關奉天分關

大拍賣　布路洋行

存貨太多　不顧血本廉價
奉天浪速通　七福屋前

◦莫失良機◦　奉天分此專門皮貨

啓者本號由各處採辦各種皮張現已工作完畢特此來京銷售物美價廉歡迎參觀
目錄　洋服大氅各種皮衣　水獺猞猁應有盡有
地址新京北大街大陸號院內　德瑞祥皮店

緊要聲明

敬啓者瀋陽市居民樂衡權家母樂劉氏現年五十五歲因患精神病兩月有餘不是昏憒非常能言在旁觀不知性者恰似無病之人談久即知精神慌忽言語錯亂隨口云云不受駁詰任意花費大肆矜狂惟恐在外被宵小乘勢鼓惑希圖漁利以致有押產借欵取物賒欠情事倘有其事敝人概不承認除在法院宣告外特此聲明敬希四方仁人君子共鑒瀋陽市大南關爐炸市胡同二十五號
樂衡權謹啓

新委阿城分社啓事

本報阿城縣分社委齊貫文爲分社長委張榮卿爲經理業由本月一日起開辦望阿城各界諸君如欲訂閱本報及刊登廣告者即祈與齊張二君洽可也此佈
盛京時報營業部啓

新京九江泉誠記浴池開幕廣告

啓者九江泉誠記浴池於本年七月十三日正式開幕內部修理完善設備整潔用酬各界惠顧之雅意所有以前九江泉盛記外欠債務歸其自行清理與誠記毫無關係特此登報敬告

中西藥房謹啓

啓者敝號中西藥房於康德三年八月廿二買安江省福順德銀行立奉天福順德銀行照付一二五號支票一張係兜安氏名下國幣卅八元兩角二分因途中不愼竟而遺失今已在奉天福順德銀行除掛失票外幷具保將欵領出此票嗣後無論落於何人手中槪作無效恐未週知特此登報聲明

代理　商標　發明　意匠

商業登記　公司登記
事務所新京東五條通三番地（取引所南對門）電話三—五七七二番
前實業部商標局囑託　勳六位　景雲章　辨理士　中根齋
奉天辦公處　商埠地四經路二五寶隆洋行　小西關大十字街西三益洋行　電話城內二一九六　中央二一七六

奉天日語研究會

（奉天大南門裡）
◎新學期開始＝各科十一月十五日
新班　普通科　中等科　高等科　各科四十名
△各科插班生　隨到隨錄
△夜科
△講義錄　發給本會刊行康德新日滿會話講義錄
△許可傍聽　欲傍聽他科者須得講師之許可
（備有寄宿舍）

抗日恐怖案仍未熄
滬日僑又被刺
日總領事館嚴探人犯

【上海五日電】上海檢番事務員鹿兒島茂、五日晚七時十五分許、甫經維拿斯跳舞場附近時、突有一華人壯漢、由背後持短刀砍來、幸傷甚微、未致殞命、犯人當即逃走無踪、

【又電】今夕鹿兒島茂被之襲擊事件、據觀其在黑暗街路上、襲擊偕同兒童之日人一點、酷似萱生事件之一轍、係抗日行爲、日總領事館警察、頗重視事件、在現場附近之大和旅館、設置搜查本部、與華方公安局連絡、搜查犯人及証據物品、

【上海六日電】據鹿兒島氏語記者云、余偕內子與子女三人、散步歸家途中、正行至愛西思路裏側、突有五六寸長之短刀、由後方向予刺來、是時余驚詫不已、遂即蹲下、幸免危難、舉目回顧、則一穿華服身高五尺七八寸之大漢、向北四川路方面逃去、余之創傷、在右耳下三寸頸動脈上、爲極輕微之擦過傷、

中航降落香港 自五日開始

【香港五日電】中國航空公司滬粵線之香港降落、並與英帝航空、汎美航空之航空連絡、五日以來、正式開始、即五日持離滬飛粵之福建號、午後二時五十分、降落香港啓德飛行場、三時飛廣州、

【上海五日電】中航空公司在港設站、首次班機、今晨六時半飛出、載客六人、郵件數十公斤、專員克斯璧、同往視察、

西京馬德里 陷落迫近

【布爾哥斯四日電】阿森西奧加斯台鴻爾中校所指揮之革命軍先鋒部隊、四日中午、已占據馬德里西南之亞爾哥爾洪、該地距首都僅有五公里、乃戰略上之要地、既得望見首都、故首都之陷落、祇爲時間問題耳、

重光駐蘇大使 離京發表抱負

【橫濱六日電】新任駐蘇大使重光葵氏、五日午後十時、由東京乘車、已就赴任之途、聞該大使經過敦賀、由海路赴海參威、擬在該地搭乘特別火車、赴俄京莫斯科、抵京日期定二十日以後、該大使在車中、發表如左抱負、

「對於對蘇問題、一般人有過於敏感之嫌、但對蘇問題、實屬緊要問題、此不待吾人贅言、諸位均知之事實、余赴任以前、雖無特別陳述之意見、但簡單一言、則東亞之安定、由日本政策成爲核心、故不但對蘇、即對外政策、亦有緊密之關係、現在日蘇關係之最大問題、乃爲漁業條約與煤油等二大問題、漁業問題、定可於余就任前簽訂條約、煤油問題、業已簽訂、故現已至漸次解決之途徑、現下尚未解決之問題、只有國境問題、但本問題、曾在東京著手交涉、故駐蘇日本當局、雖由側面極力援助、但並無直接交涉等事、所謂共產黨、對於日本國體、無論如何、不能相容、但此並非以蘇聯作爲敵國、不侵略條約締結問題、仍守從來之態度、毫無變化、總之日蘇兩國乃係隣接之邦、兩國利害關係、固然緊密、故對蘇永遠的平和、始終以建設的態度考究、始得實現云云、」（寫眞爲重光大使）

華財長孔呈辭
蔣必派人慰留
孔辭意堅決或宋繼任歟

【上海六日電】據中國側某方傳來消息、行政院副院長兼任財政部長孔祥熙、頃向國府正式提出辭呈、該氏自最近以來、因患血壓昂進病、在病院極力治療、其結果病狀輕快、目下退院、在法租界某友人宅、避免訪客、繼續靜養、然聞該氏認爲不堪激務、竟爾表明辭意、其辭職原因、雖爲患病、但與外長張群等、在國府部內、因意見深刻對立、此種事項、亦有多少影響、目下在洛陽之蔣介石、得孔祥熙表明辭職有之情報、蔣爲慰留孔氏起見、現傳、抵滬之說、但事實尚屬不明、故觀測派有力人代表蔣介石、極力慰留孔氏、然孔氏辭意堅決、復職絕望時、其後任財政部長、宋子文氏或可就任、（圖爲孔財長）

國民黨部開 常務會議

【南京五日電】中央黨部、今晨九時開第廿五次常務會議出席委員葉楚傖、丁維汾、馮玉祥等二十餘人、由馮主席、通過關于黨務法規七件、並准蔣中正馮玉祥丁維汾于右任居正各委員之提議、段芝泉先生贊成共和、再造民國、遽爾逝世、宜加褒崇、擬請予以國葬案、經決議通過、

[illegible]三年二月十日在曼谷所簽字之日暹間通商航海條約及附屬議定書、於茲依本國政府之訓令、對日本政府通告、並基於該條約第二十條之規定、兼謂在現行條約廢棄通告後、但亦謂仍有効一年間、該公使並附言、謂暹羅不僅日本、且與暹羅間所締結之各國、一律廢棄該條約云云、堀內次官對此、答謂『日本政府之意向、雖容後回答、但爲避免無條約狀態、於有効期間內、締結新條約者、希望雙方有利云云、至正午會見始畢、」

關於太原[illegible] 容納要求解決矣

【北平五日電】關于廿六日在太原發生之[illegible]及[illegible]公司並不法搜走日僑事件、日側河野特務機關長及西外務書記生、與山西當局間、進行解決交涉、山西側[illegible]、一日由洛回太原、關於日側要求、盡力協議結果、三日向日方通告該要求全面的容納、於是該案告一段落、解決要項如左、

一、損害賠償、並交付慰藉料、

二、責任者須表示陳謝之意、

三、爲將來之保障、徹底的取締抗日風潮、增進日華親善關係、

四、爲將來日華折衝之便宜、以河野特務機關長爲日本側代表、

然現下太原之排日風潮、以學生層爲中心、日見增大、日側亦置眞重點於將來保障關於實行、期[illegible]行嚴重監視、」

同盟記者 細井遭難

【東京六日電】山嶺權威同盟通信社社會部次長細井吉造氏、縱斷南阿爾布斯山嶺中、四日午后、突遭暴風雨、雖極力救援、但其努力、均歸泡影、已判明在南駒嶽悲壯凍死、其親戚代表岡村社會部長、栗林參事等、接得消息後、於五日晚急赴現地、」

華抗日人民戰線 由國內進展至海外

【上海六日電】據可靠消息云、此次在舊金山已成立僑美華人海員抗日救國會、行將出版爲機關報之〝海燈〞此爲海外抗日運動之本部、擬漸次在各國設置分會、網羅在世界海運界高級船員上有隱然勢力之華人海員、擴大强化海上抗日人民戰線、今後之發展如何、極堪重視、於是中國之抗日人民戰線、已由陸地而海上、由國內而向海外進展矣、」

西內亂將告終焉
叛軍包圍馬德里
週末或革軍入西京歟

【巴魯拉五日電】革軍前衛部隊、四日拂曉、開始總攻擊、佔領海達布飛行場、巴羅亞部隊亦佔據克亞特羅賓特飛行場、然阿森西歐大佐所率之正規兵、五日佔領東南郊外塞爾洛洛斯安海列斯基、完全包圍西京、

總司令巴列拉將軍出動前線、指揮全軍、西京四圍、黑煙濛濛、呈異常悽慘之情形、

【莫斯帝列斯五日電】革軍包圍西京、南軍巴列拉將軍麾下左翼穆阿土人部隊、五日午前、佔領馬德里郊外要衝、該將軍在克亞特羅賓特球城、昂然談稱『本星期末許、可入馬德里城』、

【馬德里五日電】革命軍爆炸機六架與地上部隊相呼應、於五日午前空襲馬德里市、但政府軍空軍之精銳四機、當即攻擊、在首都上空、展開壯烈之空中戰、結果、革命軍二機、被政府軍機擊落、

重光駐蘇大使 與有田懇談

【東京五日電】重光新任駐蘇大使、於五日赴任前之午前十一時、往外務省與有田外相會見、關于對蘇外交、受最後的訓令、並進行種種重要懇談後、繼與堀內次官以下各局部長會見、已行種種協議、

在華十二商埠地
國府斷行閉鎖歟
日當局採嚴重的措置

【東京六日電】盛傳國民政府將從來自動的開設之全華三十一商埠地中之十二商埠地、決定閉鎖、一兩日中公佈該法令、

日外務省至五日尚未接到何等公電、且未接國府如此通告之事實、若該風傳爲事實、則對日僑之居住營業、給予重大的支障、並招來日既得權益之翆滅、故當局重視推移、目下努力調查眞相、並講究對策、

商埠地者、爲禁止外國人之內地雜居、依條約、或華側宣言、在華各地設置、限該地區、認外僑居住營業之自由、於茲觀之、雖華方自動的開設之商埠地、由華方一方的決行商埠地之取消、即奪取數十年來之既得權益且爲外僑通商營業上之唯一根據地、華側態度、不得不謂爲暴戾無極、

華方依定期的發給執照、對從來之居住者、講求何等辦法、擬免侵害既得權益之非難之措置、尙未可知、然執照爲短期、極爲不安定者、對居住營業、無有自由、與一般內地毫無差別、

然而晚近在各地盛行惡劣之排日事件、萬一實現商埠地取消時、排日事件之進展、恐呈不知所及之情勢、據一般預想、日外務省俟現地官憲之報告、似將出嚴正的措置、

對練習艦隊 日皇欽派侍從

【東京五日電】日本天皇陛下、五日降諭、對十六日終了訪美遠洋航海而返橫須賀軍港之練習艦隊軍艦八雲、磐手、欽派侍從、侍從武官、遠藤喜一、被差遣練習艦隊、

羅斯福總統蟬聯
美政策仍不變
當局言明外交財政政策

【華盛頓四日電】在大總統選舉、確保空前絕後之大勝利之結果、以羅斯福爲首班之民主黨政府、今後亘四年間決定担當美國內政外交、該政府、臨國際政局、始終保持穩健的善隣中立政策、就中對于遠東時局、限於不損害美國國民之權益、似堅持協調政策、即據四日國務省當局所言明、美國政府今後外交財政政策如左、

一、哈爾國務長官、因打開通商障害、企圖國際貿易之回復、世界景氣之回復、以繼續强化國際和平政策、並就中預定十二月在不宜諾斯艾里斯市開幕之美州和平會議、樹立西半球和平案、將向全世界垂國際和平之範、且會議後、與關係各政府軍新締結互惠通商協定、以期關稅障壁之撤回、

一、史旺森海軍長官、在華盛頓及倫敦兩海軍條約限度內、賡續實施現行建艦計劃之建艦、然鑑於遠東事態、依然由作戰、戰鬪兩艦隊所組織之所謂合衆國艦隊之精銳、集結太平洋岸待機中、

一、對日華兩國、羅斯福大總統、必採用協調的政策、且限於不侵害美國民權益、似依然出不干涉政策、

一、羅大總統爲振興國際貿易起見、極力協力通貨安定、然今後關於國際通貨問題、必成爲保守的（寫眞係羅斯福）

蔣在西北擬扶殖 中央軍之地盤

【上海五日電】西北情勢、因中國共產黨對國府提議妥協、與蔣石進行縮小張學良勢力工作、又加對日政策之決定等、現出極複雜之動向、按其後之推移觀之、蔣介石會張學良勸共、中央軍在其背後加以監視、又對綏遠之馬鴻輝軍供給軍火促進防禦工作、除鞏固中央軍於西北之地盤外、並有確立西北作戰地位之意思例如張學良赴蘭州等、乃其具体的表現也、

日本貴族院議長 公爵 近衛文麿閣下題字

德華間成立協定
德對華供給大批軍火
華向德輸出輕金屬類

【東京五日電】德國工業製品販賣公司哈爾羅企業團遠東經理班斯克萊英、早即往來滬粵間、奔走締訂、以供給軍需品爲主體之德華協定、五日據某處接到確息云、判悉九月上旬、蔣介石留粵時、會與蔣介石進行交涉、共後又加國民政府最高軍事顧問芬塞克特將軍由側面盡力斡旋、最近該協定、已見具体化、該協定之內容、由中國向德國運出工業原料品必要之旦克斯典鑛、鎢鑛、安質毋尼（錦）等輕金屬類、而華方由德國供給兵工廠建設機械材料揚子江一帶要塞、兵工廠築城、材料軍器、及鐵路建設材料、由德國供給大批軍需品者、乃强固中國軍事的地步、日當局亦甚注目、

上下兩院州知事改選 民主黨呈優勢

【華盛頓四日電】與選舉大統同時舉行之上院議員三分之一、下院議員全部、三十三州知事之改選、現未知最終的結果、據四日午後八時調查、民主黨咸獲得壓倒的優勢

上院議員當選確定者
民主黨二四、共和黨五、農民勞動黨一、無所屬一、

下院議員當選確定者
民主黨、三二六、共和黨八七、進步黨五、農民勞動黨三、

州知事
民主黨二三、共和黨二、進步黨一、農民勞動黨一、未決定五、

主要候補者 得分表

【華盛頓四日電】在大總統選舉區九萬八千百七十六之中四萬七百區之主要候補者、得分如左、

羅斯福　一三一六〇三六五、
蘭登　四四二三七七七、
列穆刻　六〇一三四一、

貴院制度調查會 十四日開總會

【東京六日電】貴族院制度

通商航海條約 暹羅通告破棄

【東京五日電】駐日暹羅國間堀內外務次官、將該公使所署名之公函、已手交有田外相、其公函如下、

社大黨絕對反對 軍部提出改革案

【東京六日電】社會大衆黨、五日午後三時、關於行政制度並議會制度改革案、開協議會、交換種種意見、黨竟一致、如由大衆剝奪正當的政治權之軍部案及政府軍部之態度、絕對不能容納、發表强硬的聲明書、六時半散會、

行政機構 議會改革

【東京六日電】民政黨幹部會、對於軍界一部最近提唱之議會制度改革意見有所協議、結果、該黨最高幹部、町田總裁、櫻內主席總務永井幹事長三氏、被委任其措施、而五日午後、由三氏會同之下、基於幹部會之意向、愼重講究對策之結果、爲其第一工作、決經該黨出身閣僚、向寺內陸相糾明軍界眞意、然後更講第二方策、

民政黨巨頭 遂行協議

【東京六日電】四日[illegible]開之

〝政府以責任非遂行 大陸政策不可〞
松岡總裁在阪談話

【大阪六日電】五日下午二時、松岡滿鐵總裁在大阪旅館開會之商工會議所大阪實業聯合會及日滿實業協會大阪市府共同主辦之懇談會席上、有如左之談話、

本人今次東上、外間雖有各種揣測、然確保嚴重、爲向政府提出最少限度之要求耳、政府對此、亦以非常好意考慮之、大體所謂似乎大陸政策者、非滿鐵及興中公司所得計畫、政府務須以責任臨之、若夫滿鐵、僅就自己地位之可能而舉之亦至佳、至於滿鐵來年度預算、預定過月半時、開始審議、而成算大體已立、余想與本年度無大差異、定無疑義、新規事業、亦思於集得資金範圍內行之云、

政友會開 幹部會議

【東京六日電】政友會五日午後開幹部會、安藤幹事長報[illegible]之談話、

夏威夷舉行 縣會議員選舉

【火奴魯魯四日電】與美總統選舉同時、在夏威夷施行縣會議員及郡參事會會員之選舉、日系市民二十餘名之候補、縣會議員三名、郡參事會員六名當選、

毛澤東向國府 提議共同抗日

【天津五日電】據可靠消息、中國共產黨中央執行委員毛澤東、頃向國府提議共同抗日、中央常務會對該提議加以檢討、席上馮玉祥、于右任、孫科等主張容納故總理第三政策之聯蘇容共政策、張群葉楚傖、戴天仇等反對之、結局一任陳立夫研究今後方針、

對仲氏密探嫌疑案 日監視蘇聯態度

【東京六日電】關於在海參威因軍事偵探嫌疑受死刑判決之仲氏、釋放交涉、自一日以來、杉下總領事與蘇聯外交代表交涉中、然據該總領事公電、四日蘇聯側、拒絕而將仲氏、態度異常不誠意、仍控訴審判、似在莫斯科及伯力事行、故有田外相、五日向酒勾駐蘇代理大使發出訓電、除與莫斯科政府交涉外、在控訴公判、使出席關係官、嚴重監視蘇聯態度、

山西政府計劃 公佈徵兵令

【北平六日電】山西省政府、爲公佈徵兵令、目下向軍政部正提出文件中、該計劃實行之準備、現正節節進行、訓練壯丁、以山西廿五萬、綏遠五萬、合計以卅萬目標、

河村本部隊長 稻子夫人逝世

【東京五日電】河村本部隊長夫人稻子女史、自送夭君遠征以後、自七月以來患病、曾治療中、最近病狀頗呈危險、四日午後八時竟在赤十字病院逝世、享年四十三歲、

更正

本報十一月六日第二面秋月佐都夫氏題字中「特別全權大使」爲「特命全權大使」之誤合亟更正

明治優待百點賞！

咖啡板糖的包裝紙
換給糖果一盒

把這樣的點數、集存够一百點、送到就近的點心舖去、能換給五分一盒的明治咖啡板糖或是明治牛奶糖一盒、點數紙每盒咖啡板糖內必有一張

明治糖果公司
大連・奉天・新京 哈爾濱・天津

池田理學博士最新發明崇以麥精製造

無論喝吃何菜湯都可以應用且省手工

健身善法

吃有滋味的食物容易消化可以滋養身体但是如何纔能使食物有滋味呢、就是把世界著名的味の素放在食物裡、定能提出絕好的滋味來吃着一定可口、身体也就自然而然的强壯起來咯。

味の素（あぢのもと）

寰球無二調味精粉

宮內省御用達 味の素本舖 鈴木商店

8—57

祝 三十周年記念

做菜的

妙訣是用天下一品的萬字老牌醬油

【萬字老牌醬油】
キッコーマン醬油

宮內省御用達 野田醬油株式會社

I—8

全治皮膚病

天恩水

有四大特長 靈驗無比

一、殺菌作用 能殺除在皮膚病寄生之菌虫可立止疼癢之痛苦、

二、消毒作用 能分散消滅皮膚病之毒素、使其不致攻入內部、

三、收斂作用 能使患處逐日見愈、迅速收斂、效驗神奇、

四、潤澤作用 能使皮膚粗糙者、嫩細光潤、

天恩水以上四大效能、故一經塗抹、並不覺何等刺戟疼痛、皮膚病立即見愈、精神爽快、身體健康、

◎主治效能

乾癬、濕癬、疥癬、爛瘡、痒瘡、禿瘡、水結子、面皰、雀斑、凍傷、火傷、白頂瘡、水泡疹、金錢癬、牛皮癬、粉刺汗疹、口瘡、耳瘡、頭瘡、蚤蚊臭虫等之刺傷、刮臉割傷、等一切皮膚各病、

○天恩水藥價 日金 三角、五角、一元、二元

各名埠、均有代售處、請逕向各該地藥房指名購買爲盼、或直接函知東京藥院、並將藥價、及郵費一角二分寄下、當即將藥品交郵寄上、不致有誤、

天恩水總發售處

東京藥院本行 日本東京芝區田村町四丁目四番地 電話(芝)一八七四番 郵局滙欵東京六〇一〇〇番

東京藥院分行 日本大阪天王寺石ヶ辻町二十四 電話天王寺五五六番 郵局匯欵大阪五〇八一八番

交通道德振興日！
定期全國舉行

在民政部交通部關東局並滿鐵鐵道總局等、合同主辦之下、決由十一月十一日起、以十日間定爲全滿交通道德振興日、向全滿各機關呼籲、努力對三千萬國民普及交通道德、而奉天於同期間中、以協和會奉天交通分會爲中心、行宣傳單之散布、或開講演會電影、關于市民之交通道德、喚起注意、一方由MTBY（奉天放送局）放送關于以上之關係當局者講演、無線電戲等、又於汽車馬車洋車等、各貼布宣傳標語、並交通從業員、於胸部帶標語布條、使該週間有意義云、

奉天稅務監督署開 地契稅協商會議

奉天稅務監督署、在新地稅法及契稅法之施行、爲期事務之圓滑並謀納稅成績之向上起見、定六、七兩日、假省公署禮堂、召集奉天、安東、錦州各省、吉林、間島、龍江各省之一部、及興安南省等之市縣旗經理官、徵收股長、關係各省關係官等百二十名、舉行第一次地稅契稅事務協商會議、第一日之六日、由午前九時開會、正副稅務監督署長訓辭後、行諮問事項之答申、第二日之七日、亦繼續前日、關于協議事項、注意事項等、而行種種質議應答、茲將該會議之議題列左、

諮問事項

一、關於現在滯納之地稅、滯納原因及此整理對策如何、
二、於將來之地稅並契稅之徵收成績向上對策如何、

協議事項

一、地稅關係、
（一）關于課稅物件之事項、
（二）關于土地台帳調整之事項、
（三）關于報告懲遞之事項、
（四）關于罰則適用之事項、
（五）關于設定課稅標準之事項、
二、契稅關係、
（一）關于契約書之事項、
（二）關于契約執照之事項、
（三）關于罰則適應之事項、
（四）關于無原契時之稅契手續事項、
（五）對于課稅洩地（即於地稅基帳、漏於登記）之稅契手續事項、
（六）關于戶管廢止之事項、
（七）關于契稅申告之事項、
（八）關于制定收入印紙之出納整理簿事項、
（九）關于官印事項、
三、徵收關係
（一）關于國稅收納機關事項、
（二）關于歲入金送款事項、
（三）關于歲入徵收額計算書事項、
（四）關于現金出納計算書事項、
（五）關于使用徵收簿、徵收集計及月計計算事項、
（六）關于出納官吏及收納官吏事項、
（七）關于地稅証書事項、
（八）關于督促狀事項、
（九）關于延滯金事項、
（十）關于處理過誤納金事項、
（十一）關于徵收契稅罰金事項、
（十二）關于行滯納地稅者出賣土地時之徵收地稅事項、
（十三）關于地稅之納稅義務事項、
（十四）關于整理滯納地稅事項、

注意事項

（一）關于援助地籍整理事業之件、
（二）關聯地籍整理事業、於地稅法及契稅法適用上須注意之件、
（三）關于地稅及契稅事務之監督系統之件、
（四）關于調查災害地免稅之件、
（五）關于建國前之白契紙之件、
（六）關于以收入印紙之歲入收納之件、
（七）關于地方捐之繳納日期之件、
（八）關于於送納未完之歲入金之件、

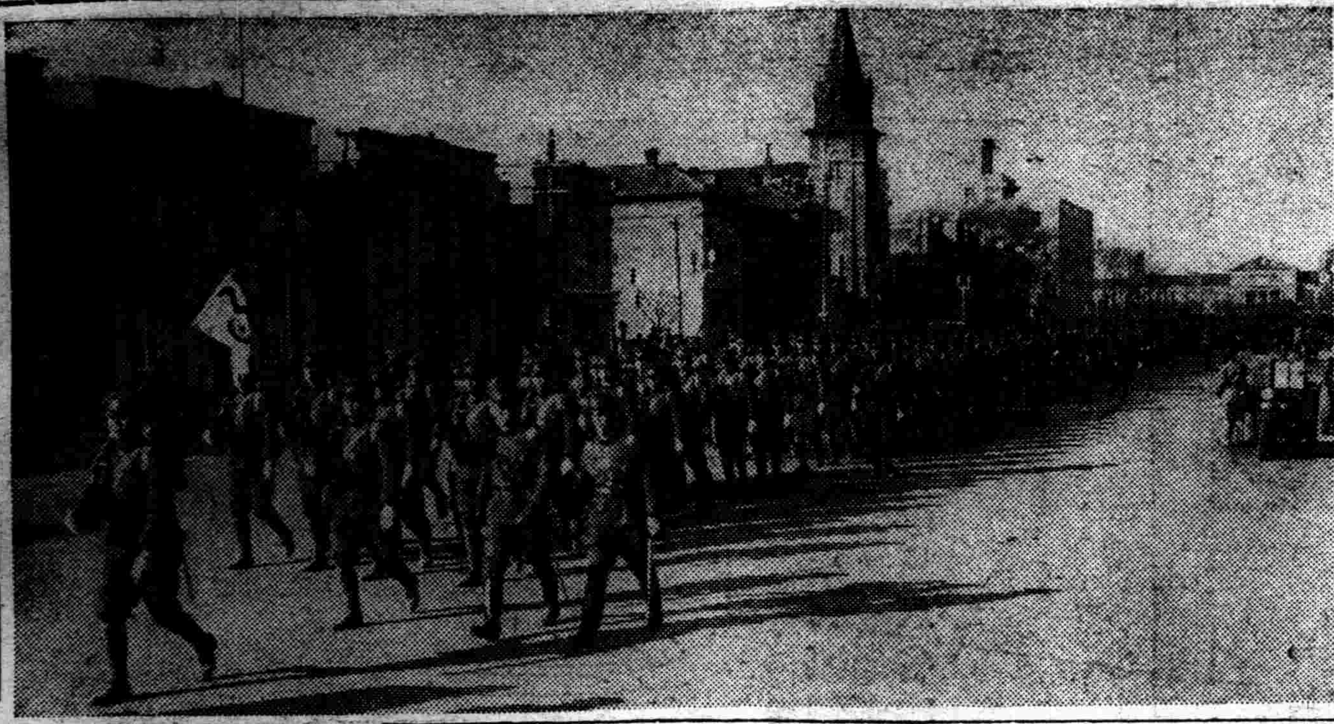

寫眞說明

吉林憲兵訓練所 遷移新京南嶺

吉林憲兵訓練所、今次遷移南嶺騎兵隊舊址、該所員生、約五百人、於五日下午一時十五分、乘臨時列車抵京、在站前集合後、即進行市內、下午三時抵南嶺之新廳舍、寫眞即該所員生經站前中央通行軍情形、

赴日觀操團 于上將等返京

【新京專訊】此次在北海道舉行之日陸軍特別大演習、由我國軍政部派遣爲觀戰武官而渡日之第一軍管區司令官于琛澂上將以下廿人武官、由軍政部顧問關大佐等率引、已於五日下午五時半歸京矣、（圖即該一行返回新京站時之情形）

津島氏行動

【新京專電】津島前大藏次官、六日晨八時、搭機飛哈、該氏旅程、七日飛大黑河、即日歸哈、九日經佳木斯赴丹江返京、十二日乘亞細亞號快車來奉、十三日搭機由奉飛往承德、十四日更赴北平云、

大村總局長 就視察東滿

大村鐵道總局長、偕同田邊建設局長、石本山澤兩秘書、六日下午一時四十七分、乘亞細亞號快車、由奉赴哈、擬定七日晨八時半、由哈赴南牡丹江、滯留兩夜、其間對該設牡丹江鐵路局員、行所訓示、九日視察勃利林口[illegible]方面、十二日抵牡丹江、當日滯宿、即前往圖們南陽並羅津等處視察、十四日由羅津返滿、途中在吉林一宿、十五日由吉經京返連、

滿日各界 昨宴于大臣

來奉慰問對匪將士之軍政部大臣于芷山將軍、頃在鳳城地帶慰問完畢、於六日午後四時二十分許、經由安奉線來奉、滿日各機關首腦、爲表示歡迎計、於當日午後六時許、在大和旅館舉開招待宴、一時參加之滿日人員、頗極其盛、聞大臣一行、定日內再度前往桓仁地帶云、

本報創刊卅週年紀念 徵文揭曉

本報三十周年紀念日、發表徵文以來、各方應徵者、頗爲踴躍、來稿竟達千餘件、自上月二十五日截止後、即由本報審查委員、認眞詳核、悉心審定、茲將當選者、披露如下、惟第二題「二十年後之三大都市」、殊少佳篇、無克當首選者、故第一名獎、恕未設定、尚希原諒、

○論滿日融洽之具体策
第一名　穆文
第二名　友寒
第三名　喟齋
選外佳篇　良貫、劉秉一、

○二十年後之三大都市（新京奉天哈爾濱）
第二名　光普
第三名　呆呆
選外佳篇　靜庵、咸健飛、

○如何振興滿洲國之文藝使其有獨立的色彩
第一名　摩西
第二名　木林
第三名　張會義
選外佳篇　苦節、宮憲斌、

康德三年十一月六日
盛京時報社啟

法院旁聽錄

出押僞造當票 株連友人坐獄（上）

張文華、林子生、均係梨樹縣人、彼此素識、今年舊歷四月二十八日、有林子生友人王家良、轉介紹與張文華爲友、因王係刻字手藝、即僞造當票十五張、張以國幣三元、購到僞當票十張、出押于鮮人嗎啡館內、得洋三元八毛、嗣經鮮人在該當認明、確係僞造、立即報警、將張文華林子生、一併逮捕、（王家良在逃）轉送梨樹縣司法公署、偵訊結果、將張文華判處徒刑三年、林子生判處徒刑一年六個月、該犯等均不服、上訴奉天高等法院、嗣審判長董紹舒、于本月五日、開庭審理、茲將筆錄記下、

問（張文華）多大歲數、
答、三十六歲、
問、那縣人氏、
答、梨樹縣人、
問、住什麼地方、
答、住五里堡子、
問、你是作什麼的呀、
答、我是莊稼人、
問、你家有什麼人、
答、有祖母父母妻子、
問、有產業麼、
答、麼有、
問、因你犯行使僞造有價証券、經梨樹縣司法公署、判你徒刑三年、你不服上訴本院、你將理由說說吧、
答、我原先不認識王家良、是林子生介紹我才認識的、因他和我借幾元錢、拿當票存我手永也麼取回呀、
問、幾張當票呢、
答、十張、
問、不是十五張嗎、
答、那是在嗎啡館、搜出來的呀、
問、你是幾元錢買的呀、
答、是他借我三元錢、邪了遲呢、不是買的呀、
問、買假當票、打算再多押錢哪、
答、不是那個意思呀、
問、在梨樹縣署、及警務局、都認啦、
答、受刑不過、是胡說的呀、
問、在警務局你說因抽大烟麼錢、在高麗嗎啡館、才押錢哪、
答、我麼那麼說呀、
問、高麗到當舖去看、才知道是假的呀、
答、我並不知道是假的呀、

木元第一連擊匪

據第一軍管區司令部接電云、爲故酒井連長雪恥戰而出征、木元上尉所指揮之靖安軍騎兵第四團第一連、五日上午十時半、在通化縣六道溝東方十公里高地、遭遇與酒井連交戰之匪團約百人、交戰兩小時、匪向西方逃竄、該部隊尙在追剿中、

協和會銀行分會 今日發會式

協和會奉天會縮成準備中之協和會奉天銀行分會發開式、定七日午後二時、在城內大北門裡之滿洲中央銀行禮堂、有在奉日滿各機關代表分會員等多數參列、盛大舉行云、

全省商務聯合會議 昨盛大開幕

奉天全省商務聯合會秋季總會、於六日午前十時許、由省內各市縣鎭商會長三十餘名出席、奉天省公署實業廳長曹承宗、實業廳丁工商科長等關係各代表蒞臨之下、當即舉行開會、首由總會代表致開會辭、繼由實廳長致訓詞、當由方商會長主席、開始討論、此次總會方面廣續春季會議後之報告事項、共計三十六起、各市縣鎭之提出議案、共爲二十起、各縣提案中、以衛公所施行以來、對於商務會費之征收辦法者頗多、次者即爲請求在各縣設置銀行、以濟商民等案、該會方面、對於各項提案、目下正從事研究中、預定於討論後即行正式向中央各方關係機關請求云、

瀋縣九區永安村 又現牛疫
乳牛四頭病斃縣署力講防疫

瀋陽縣九區管界永安村東昇茂牛乳公司、曾于上月發生牛疫、經縣當局防範結果、始行熄滅、該牛乳公司、不意四日忽又發生牛疫、乳牛四頭病倒、瀋陽縣警務局保安股得訊後、當由該股派小木獸醫前往、實施消毒預防、並將永安村、保安村、保合堡三村間、實行交通斷絕、以防蔓延云、

馮大臣視察 已由京出發

司法部馮大臣、現爲視察各地情形計、於四日由新京出發、前往哈爾濱、呼蘭、綏化、海倫、黑河、齊齊哈爾等處視察、預定於十日午後三時十五分許歸京云、

全國統計會議 省署決定參加人員

中央國務院統計處、定于本月十九、二十兩日、在京召開各省統計會議、已誌本報、茲聞奉天省公署、對于參加人員現已決定、派該署總務廳總務科企劃股屬官韓識藏、屆時出席云、

第三屆滿日學生交驩雄辯大會 明日盛大舉行

協和會奉天教育分會主辦之第三屆滿日學生交驩雄辯大會、定于明日（八日）午前九時、假日站南滿中學堂禮堂盛大舉行、當日式次並講演者姓名演題等如次、

▲大會次第
一、開會二、向滿日國旗敬禮三、合唱日本帝國國歌四、合唱滿洲帝國國歌五、開會之辭六、學生演說七、講評八、紀念品授與九、閉會之辭十、第三屆日滿學生交驩雄辯大會萬歲、十一、一同散會（預定午前中終了）

▲演題並講演順序
一、恩　奉天省立第一初級中學校二學年張瀞
二、青年之覺悟　縣立瀋陽初級中學校三學年盧長泰
三、滿洲國婦人ノ進マヘキ道　省立奉天女子初級中學校三學年雷靜淑（一六）
四、日滿青年之使命與責任　奉天青年學校支那語科一年西村義博（一七）
五、學生トシテノ報國ノ道　省立奉天第二初級中學校三學年許平思（一八）
六、日滿提携ノ東洋ノ和平　省立奉天第三初級中學校三學年鄭春林（一七）
七、家事チ學ヒマシア　省立奉天女子職業學校一學年康俊谷（一五）
八、眞ノ五族協和　奉天同文商業學校三學年丁新奉（一九）
九、在滿日本青年、　奉天商業學校三學年高根秀喜（一六）
十、奉天青年學生ノ使命、　省立奉天農科高級中學校三學年趙岩山（一九）
十一、道在乎近　奉天朝日高等女學校三學年平山百合子（一六）
十二、大建[illegible]精神　省立奉天[illegible]中學校高一學年武造華（二一）
十三、國民精神　省立奉天第一工科高級中學校三學年王好志（二一）
十四、一德一心　省立奉天女子師範學校二學年張芥媛（一八）
十五、日滿青年ノ使命ト責務　省立第一商科高級中學校三學年劉仁桐（二〇）
十六、五色旗ト日ノ[illegible]
十七、一德一心　奉天[illegible]渡邊由子（一六）
十八、生產品[illegible]人格　省立奉天第二[illegible]級中學校一學年[illegible]
十九、滿洲帝國[illegible]　奉天南滿中學堂三學年[illegible]亭（一六）
二十、師範生[illegible]　省立奉天師範學校三學年李光作（二二）

市立小學教員 分別視察各地

奉天市公署、爲力圖市立小學之整備、除樹立六年計劃外、並自本年度市制實施後、在各校內配置日系教員、以資各校之教務充實、茲爲補充未足之各項事務計、預定於本月十一日起、由市立各小學校教職員分途出發、前往旅大安東新京撫順、以及滿鐵沿綫等各地、開始視察、其視察之處所、即爲各地之公學校小學校普通學校、對於各校內容經營之設施情形、分別視察、更預定於視察歸來後、二十八日午後一時許、在小西關小學校內舉行視察經過講演大會、其第二次講演會、則定於十二月五日午後一時、在小南關小學校內舉行云、

軍警慰問袋 開始募集

爲慰問立於第一線爲國宣勞之滿日討伐將士起見、滿洲國防婦女會奉天支部、以及日滿國防婦女會、日本愛國婦人會等、聯合發起、擬開始募集慰問袋、已誌本報、茲經幹部會議結果、決定以募集兩萬二千袋爲目標、目下已經分別開始、此次募集之辦法如下、
（一）慰問袋一個內、限定金三十錢、
（二）所有物品、用白布裝製成袋、
（三）表皮注明「慰問袋」及滿洲國防婦女會字樣、
（四）日期爲十一月十五日止、
（五）各分會於接到慰問金後、由各分會員調製之、
（六）納入所爲各分會云、

大東區搶案 僅搶去一元二

大東區水柵欄胡同、門牌九號、住戶陳寧氏家、五日午后五時許、突闖進匪人三名、一匪把門、二匪進屋行搶、僅搶去國幣一元二角、並銀手鐲一付、銀筷子一双、搶畢、即行呼嘯而去、該匪走後、當由該宅、赴該管派出所報告、該管派出所即會同本署搜查員、大佈警網、嚴緝匪人云、

充實長警學識 派員入校深造

瀋陽警察廳、爲充實所屬警員之學識起見、對於未經地方警察學校畢業之警長警士等、決定使其入學深造、現經考核結果、廳內以及各區警署之應行訓練者、共達九十五員、當擬定限於本月十三日完全送入地方警察學校訓練、共訓練期爲三個月云、

連侍從武官往圖們

【新京專電】連侍從武官、乘六日午前七時四十分新京發向羅津行之列車、爲慰問國軍赴圖們方面、

塚田少將赴哈

來奉中之參謀本部第三部長塚田少將、搭六日下午一時四十七分亞細亞號快車赴哈爾濱、

整理市內娛樂場 警廳派員視察中

瀋陽警察廳、利用市內各娛樂場所之更換許可期間、對於各娛樂場內之設備情形、以及各該場所之建築物、決定予以澈底之整理、現爲有所準備計、於六日由警廳保安科安賽股關股長及李巡官木崎技士等聯合出動之下、對於市內各戲院各影院、均皆親自視察、以資於完畢後擬有成案、飭令更易云、

天氣豫報

七日　南西風　曇雨或雪
六日溫度　最高　二三度二　最低　零下二度七

冠蓋往來

▲于軍政部大臣　六日午后四時二十分、由安抵奉、
▲塚田日陸軍參謀本部第三部長　六日午后一時四十七分由奉赴哈、
▲大村鐵道總局長　同右

另外一頁

孔道 17 (吳潤華)

由此以觀。中庸之爲德也。雖似平淡無奇。然而却是人格道德上。極高的標準。所以中庸上說。

『子曰。中庸其至矣乎…』。論語上說。『子曰。中庸之爲德也。其至矣乎…』。

但是孔子所創中庸之道。並非僅爲個人獨善其身的道。並非僅叫個人造成君子。乃是教人類。所共由的大道。乃是教人類都造成君子的大道。因爲人類。是取團體生活的動物。若僅有一兩個君子。是絕定維持不住這種團體的。所以必得要人人都作成君子。打算人人都作成君子。就得人人都奉行這種中庸之道。人人都能奉行中庸之道。人類的團體。便能結合的堅固平穩。而難破壞了。

蓋人與人相處。彼此間的交互關係。最爲密切。最爲繁雜。若都能作得適中。作成君子。自然便能和平而無衝突了。所以中庸上說。

『中也者。天下之大本也。和也者。天下之達道也。』

由此可見中庸之道。正是維持人類和平的大道。要求人類的和平。合中庸之道。實無其他的方法了。

大凡人類。發生分崩離析捷散爭鬥。種種的不祥情事。都是因爲不得其中而起。假使都得其中。便能把這種不祥的事情。一律的免去。蓋能中便能和。原是自然的道理。如夫婦間能得其中。則夫婦能和。父子間能得其中。則父子能和。兄弟間能得其中。則兄弟能和。朋友間能得其中。則朋友能和。君臣間能得其中。則君臣能和。夫婦和。父子和。兄弟和。朋友和。君臣和。則家庭和。鄰里和。社會和。國家和。天下和。一和而無不和了。(未完)

秋感 (趙廣達)

颯爽金風送晚涼。江干作客倍思鄉。家書千里歸鴻遠。帷幄十年倚馬忙。天道難知空色象。人塵繚定感滄桑。依然故我負親望。引領白雲幾自傷。

栗六頻年志願違。迺知今是昨誠非。風來有意催蟬噪。雲出無心帶雁歸。室靜不嫌囂市遠。家貧漸覺故人稀。升沉黜陟何須問。對月敲詩且掩扉。

雲濟風濤秋氣高。臨流小憩聽江濤。相親相近同舟客。能屈能伸避世豪。默坐焚香覽周易。興來煮酒讀離騷。光陰荏苒蹉跎過。兩字功名等弁髦。

銀漢無聲露染苔。騷人底事勤思猜。名花美酒憑人醉。流水高山知已來。不剪庭梧留月影。多栽籬菊待霜開。無分物我眞先覺。若魯若愚斯大才。

秋夜中庭何處簫。天涯遊子黯魂銷。思親頻望松江月。作吏常驚宦海潮。古調如聞羌笛怨。新愁並藉酒杯澆。欲將往事閑憑弔。聊寫詩歌慰寂寥。

天地古今一局棋。人生若夢復奚疑。窮通有定須由命。得失無常且待時。紅葉知秋偏落早。黃花晚節獨開遲。每當秋菊爭榮日。輒話陶公歸去辭。

碧天如水月如鉤。如此良宵如此秋。客外光陰偏覺速。閒中生活總忘憂。蕉窗雨過涼生榻。桂院風來香滿樓。不慕榮華慕澹泊。扁舟一葉五湖遊。

任逍遙。波翻蘆葦花如笑。霜染楓林葉轉嬌。幾點輕鷗浮野渡。數聲歸雁入雲霄。看山看水渾無事。竹杖芒鞵過板橋。

歌曲 愛的新生 (南浦)

(一)你別這麼樣的害羞。你別這麼樣的發愁。爲着光明。爲着努力。爲着自由。應該不顧一切衝破黑暗向前走。我是心中創口未收。我雖兩眼連連淚流。愛的偉大。愛的慈悲。愛的溫柔。我可能再灰心不往前也不退後。將慧劍挖掉那傷心的愁。硬着心就往外丟。將快刀割去那痛心的愁。一心創造新猷。從今我倆一生共守。到老同偕無憂無憂。願春長在。願月長圓。願花長留。更願我們愛情萬載千年長不朽。

(二)你能麼這樣的待我。你能這麼樣的愛我。愛的漩渦。愛的束縛。愛的枷鎖。使我不能藏躲。就是逃也逃不脫。有如春蠶作繭自縛。有如飛蛾盲目向火。受盡苦痛。受盡窮困。受盡折磨。爲着情愛受苦任何人前難訴說。假如人生碌碌平凡而過。太無聊有何樂趣。惟願你能夠給我些兒熱情如火。沸起我愛的波。從今我倆雙棲共活。到老同偕一生快活。愛如青天。愛如白日。愛如花朵。結成燦爛光明善的美的愛果。

歌壇 舞場

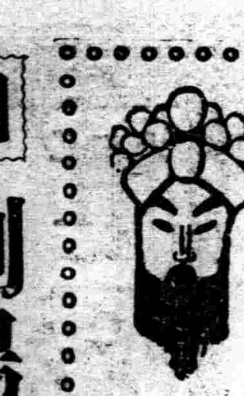

國劇 劇場特色(上) (如山)

國劇劇場。除宮中戲臺。及新式歐化劇場外。其餘如元明兩朝之劇場。以及鄉間廟宇之蓆棚石臺等等。構造組織。皆極簡單草率。然此正爲國劇劇場之特殊精神處。何也？因中劇向爲平民式。平常演劇。大致皆爲慶賀賽神等事。故出資者不是一家獨任。便是闔村公集。至觀劇之人。未有出一錢者。故鄉間之蓆棚。廟前之戲臺。演戲時盡係公開。任人觀覽。無一毫檢查限制之手續。就是城池中廟宇會館飯莊內戲臺。亦專爲租與人家賽神慶賀而設。其性質與鄉間亦同。故亦無管理司賬賣座看座夫役人等之組織。所以與鄉間稍異者。僅有與主人相熟者方得進觀。不似鄉間之任人觀覽耳。然觀劇者不用出資。則與鄉間無以異也！

至明清間查樓之舊圖。構造之形勢。車馬皆可到臺下。則觀劇者亦似不必出資者。中國觀劇出資。不知起於何時。大致有清一代。方始盛行。故戲園中已有賬房。賣座。查座。(當年並不用票。故名曰賣座)等等人員之組織。但咸豐以前。觀劇者雖出資而仍係茶資性質。蓋當年茶園爲招徠顧客起見。約戲班在園中演唱。任人觀聽。藉可多取茶資。觀客固不必另出觀劇之費也。故演戲之場所。至民國後仍名曰茶園。(未完)

瑯玡山遊記 (六) (令儒)

老和尚不理他。跑到松樹底下睡覺去了。朦朧中聞到一股香氣。問小和尚這是什麼香？小和尚說。『石子煮熟了。請你來嘗吧』。老和尚走去一看。果然石子煮得像麥糊一樣。又軟又香。老和尚默然。心想。『我的小徒弟比我好』他已經得道了。』後來有一天這小和尚白日飛升。也不知是成仙還是成佛去了。這故事雖是怪誕。而且有道家的氣息。但是也別有風味。不妨記下。舊志載瑯玡山有磨訶嶺。爲瑯玡最高峯。可望見長江。不知道可就是這地方？

從摩訶崖向東走。又向北轉去訪無梁殿。又名玉皇殿殿式極古。內有石柱數根。柱形像西方高帝克教堂的樣式拱門上面的構造與南京靈谷寺的無梁殿不同。恐不是明代的建築。這只有等建築學家來考了。殿前有一座石製的天香爐雕鏤極精。有一面雕兩匹馬在溯頭上臨空的飛奔。神駿無比。

晚飯後。裳寬點兩盞大煤油燈。抱一捲紙。研好墨。請×作畫。×達修老和尚也似乎特別高興。泡一壺雲霧茶。挾一包舊畫來請客人替他鑒賞。又高聲嚷着要同我們聯句做詩。等××畫完兩張畫(二張鷹。一張石上松。)都是山中實在的景物。再寫完一張即景詩時。月光已照對面的高崖了。迎春樹的枝條在月光裏灑下婀娜的影子。像一個古美人拖着飄逸的裙裾一樣。灌纓泉邊時澄黑如墨。佛殿上的鐘聲已悠渺下去。我們忽想要到藏經樓上去看月色。裳寬立刻去點一盞玻璃燈。在前面引導。看守經樓的小和尚已經關了山門。我們把他喚起來。又開開樓門的鎖。我自己接過玻璃燈走上樓。樓上佛龕前沒有點長明燈。我舉起手中的玻璃燈高高的照着菩薩的臉。中間是釋迦佛。左文殊右普賢樓外有欄干可以看得很遠。這時候月光照滿山谷。像有一抹淡淡的藍色的輕煙罩在樹杪上。稍遠山峯一層層輕淡下去。漸漸化合在白霧似的遊氣冥茫之中。藏經樓在佛殿的正後面。是開化寺的脊背。從這裡看出去。可以看到全廟的位置。這是建築在一個極其安穩的山谷中。左右的山體都從後面伸出來。像一雙手臂很小心的。緊緊的圍護着。幾萬棵樹木同時發出低低的河流似的聲音。我這時心裡異常感動。恨不得對着這莊嚴的月夜膜拜。

下樓又到白天去過的祇園去玩月。××和裳寬坐在竹林那邊去說法。我同××三人坐在悟經堂的石階上。松樹的影子篩在地下。山中的月夜眞幽冷。山蘭花發出一陣陣的清香。三人中間有一個人心裡正塡滿了苦恨。說不久就要走到寥遠的南方入山去了。在這寂靜的空山明月下。在這天眞無滓的祇園中。這個人把他的悲愁用輕輕地像微風拂草。又從草上悠悠地落到澗底下跟着泉水在石子中間哽咽的聲音向我們訴說。月光與這個人眼中的淚光交相輝映。這正是宜於在這深山裡月光底下傾聽人說的心事！我好像聽了一段悽涼的夜曲。默默的站起來。跑到藤蘿架那邊去徘徊。(未完)

夢想自由與"必然法則"(二) (吉華)

再進一步說。意志也未必就絕對自由。乞丐固然可以恣意地胡思亂想。但是如果他沒有看見過高大的洋房。他又能絕對自由地在腦子裏捏造一個洋房出來不成？正等於那從未看見過鬼怪的人。而他所描寫和繪畫出或想像出的鬼怪。總是蛇身哪。馬首哪。紅頭髮。綠眼睛。張牙舞爪的樣子。決不能想出一個一點也不類似客觀事物的鬼怪出來。所以意識之能自由想像。還是想像那他所經驗過的東西。或所經驗過的各種東西之嵌合物。這樣看來。說人們能有絕對的自由意志是不對的。

那些大思想家。他能照他的理想來發明一件東西。來構造一個社會。主張一種在社會上有其廣大作用的學說。但那樣的理想。必定要與實際的世界和社會相關切。相適合才行。因爲烏托邦這一理想國。不怕理想得如何完善。都是不能實現的。而且在具有構成烏托邦這一理想國的意志的人。他也如那描畫鬼怪的人把實際世界中的各種事物擇取割裂而嵌合成爲一種東西一樣。也決不是他的絕對自由的理想。要理想之能成爲事實。那這理想必須是根據客觀事物之發展規律而發成的理想。亦即是說這種理想的自由。是以客觀事物之必然的法則爲其條件。

原來客觀世界都是有因果法而可尋的。世界中是有因果法則的網交互錯綜地滿佈着的。不論那一樁事情。不論那一種物件。人們生在這現實的世界。也處於這交錯的因果法則的網之中。而且人類本身的發展。自身也有其必然法則存在。而人又是自然的和社會的的產物你無論做那樣事情。都應受客觀的自然法則和社會法則的支配和決定。如果自然界根本沒有電氣這種東西。那無綫電也不能發明。即使有電氣。如果對於電氣的性質以及其流動的法則不知道。也不能發明無綫電。而且要認識電氣之性質和法則。也要一般的科學知識到了某種程度。到了可以發明無綫電。而又用得着無綫電的時候。無綫電才能發明。這其中就已經有了自然法則和社會法則之支配了。在資本主義社會還未存在之前。在資本主義社會尚未成熟之前。科學的社會主義是不能被提出的。科學的社會主義是認識了資本主義社會之發展的必然法則的結果。所以人類的意志和行動都要受客觀必然法則的支配。『不是人們意識決定自已的存在。反是自己的社會的存在決定自己的意識。』(未完)

白石道人"詩說"談 (四) (秋齋)

『詩說』裡又說。

『詩有四種高妙。一曰理高妙。二曰意高妙。三曰想高妙。四曰自然高妙。礙而實通曰。理高妙。出自意外曰。意高妙。寫出幽微。如清潭見底曰。想高妙。非奇非怪。剝落文采。知其妙。而不知其所以妙曰。自然高妙。』

從這四種『高妙』之中。我們可以知道。這才是詩的造詣。作到這種地步。方才達到詩之意境最高處。但是。這完全不是詩法所能作到的。因爲這是超乎詩法的。所以我說。姜夔論詩。是主張詩法。而不拘於詩法。

在前面。已經引過姜夔所說的四種高妙。其所謂『自然高妙』。就有自然流露的意思。因爲是『非奇非怪。剝落文采。知其妙。而不知其所以妙。』

再要詳細研究他的這種主張。就不得不援引他的『詩集自叙』中的話。(未完)

彈詞開篇 思梅 (蓮君)

佳麗千秋合一身。孤高標格美豐神。暗香疎影難爲擬。淺笑輕顰最可人。剩有夢魂縈素素。漫從圖畫喚眞眞。何時月下聞仙樂。占盡江南浩蕩春。(他如是)玉骨冰肌竟體清。巡簷索笑趁新晴。占魁可有群芳妒。競艷誰堪並世名。奔月仙姝何皎潔。葬花心事欠分明。知音莫道無和靖。說與騷人仔細評。(他乃是)溫存體態玉精神。斗室相看倍可親。縞袂練裙眞絕俗。湘簾棐几淨無塵。捧持端屬三生幸。顰笑能添四座春。紙帳銀屏勤拂拭。花光寶氣色清新。(你乃是)魂斷江南十月正。情思渺渺如雲。山中高士眠難穩。枕上羅浮妙思春。化蝶眞成神意心。驚鴻祗覺態痴情。幽芳逸致渾無賴。贏結人寰一段情。柯夢浮生難作眞。

清末宮劇組織 (玉生)

査清末宮戲。雖爲江湖之藝。然亦有繁什組織。其藝人團體統稱曰『班』。各班皆固定寓所。宮戲班之組織。亦視其所役。而分『角色』。『場面』。『舞人的』。『扮裝的』…臨場各司其職。分工合作。『角色』者。司唱者也。演時列坐後臺凳子上。按戲劇情節而唱曰。因各人之所習。大約亦有生旦丑淨之分。其在前台幕下。專司提牽木偶。使發爲種種動作者。則謂之『舞人的』。而皆應紘合拍。故唱做雖各異其人。而無不諧協一致。『場面』者。前台雜務之管事人也。椅桌景物之佈置配備。彼實主之。『扮裝的』執役于後台。須按劇中情節。臨時配備。故必有人爲之扮裝。以爲舞人之勞。以利戲之演出。其內部工作。繁什如此。故一宮戲班。至少亦須二三十人。方能組織成功。

報副書庫 霓裳續譜 (五七) (君章)

佳人獨自頻嗟嘆

(寄生草)佳人獨自頻嗟嘆。狠心的人兒去不回還。他那裏野草閒花長陪伴。奴這裏懨懨消瘦了桃花面。他那裡成雙奴這裡孤單。(疊津調)凄凉煞了。我病兒懨懨。摘下琵琶解下愁煩。纔拿起又把那絃來斷。淚兒連連。(重)左沾右沾沾也是沾不乾。怨老天怎不與人行方便。老天爺。怎不與人行方便。

太上感應篇圖說與許纘曾 (二) (陳垣)

近上海聖心報重譯耶穌會士柏應理著許母徐太夫人傳。謂纘曾所著書有涉及佛家報應者。母夫人命送天主堂燬板。譯者以爲即勸戒圖說。夫勸戒圖說未刻。從何燬板？自序謂母見之猶以其旁涉二氏。猶以云者。必其前已有旁涉二氏之書。今復有之。乃可云猶。然則感應篇圖說之刻。必在著勸戒圖說之前。果有所燬。亦感應篇圖說耳。然感應篇圖說既燬。何以復爲勸戒圖說。又爲感應篇徵事續。且徵事續記事有至康熙三十年者。纘曾時六十六矣。可見其未嘗以此舉爲非也。

寶綸堂稿卷七又有育嬰堂勸善文。云。吾于康熙乙巳後。家居五載。編輯感應篇圖說。以行於世。聞有見是書而遷善改行者。輒斤斤自喜。以爲不負此舉。康熙乙巳。即康熙四年。據此則勸戒圖說似即感應篇圖說。然明云以行於世。何以自序又云無力翻刻。豈燬版後無力再刻乎？日者有客以大批勸善之書求售。中有感應篇圖說多種。許氏之書。赫然具在。則順治十四年刻本也。其他諸本。或覆刻。或改刻。或增輯。追論原始。莫不以許氏此刻爲祖本。然順治十四年既有刻本。何以勸善文又云康熙乙巳後編輯。頗不可解。惟纘曾之家居五載。凡有二次。一爲順治八年辛卯。因父病告歸。至順治十二年乙未。服闋入都。凡五載。一爲康熙四年乙巳。因湯案罷歸。至康熙八年己酉。原官起用。亦凡五載。未識勸善文有錯誤否耳。今將感應篇圖說之時代較早者數本論列如後。(未完)

醫壇

答高萬育君 (松林)

痰中帶血且由咳嗽而出者謂之咯血。係由呼吸器所出者也。若吐血乃爲胃中嘔出者也。不悉君之出血究係何種。據咳嗽頻發相繼咯出者。恐有肺結核之嫌疑。又若胸膈絕滿胃及左脇疼痛等。又似胃潰瘍之症狀。故最好求內科醫詳細診察一遍爲宜。

喘病証治談 (李炳暘)

呼吸急促者謂之喘。外証則見抬肩欠肚。若再喉中有聲響者。又謂哮吼。暫就喘病言之。小兒的喘病分內熱。風寒。痰飲。肺虛。馬脾風等。此五者皆能令人作喘。所最危急者。爲馬脾風。方書又謂之暴喘病。其原因爲風寒容於皮毛。不得解而內傳肺俞。寒化爲熱。閉於肺臟則肺體滿實。而令胸高氣促作喘。甚則肺脹喘滿。兩脇煽動。陷下作坑。鼻孔煽張。喘引少腹。神氣悶亂。二便秘結。倘病欠失治則熱盛喘劇。鼻孔大煽。唇焦舌紅。口氣奔騰。口中大渴。預後不良。於十月三十日。有本市南三經路興榮里七號。李小山孫公子四歲。曾感風寒。而得斯病。其症狀已呈惡候。經敝立以散風清肺劑。桑蔴飲方。竟兩劑而霍然。茲將原方錄下。以供患者。蘇葉一錢。杏仁一錢。霜皮一錢半。陳皮一錢。青皮一錢。姜夏一錢。五味一錢。青草一錢。麻黃一錢。萎蕤一錢。前胡一錢。羚羊一錢。生姜三片水煎徐服

自大西邊門外鴻育堂

優生學 (三七) (曉芙譯)

一、雖然不能生殖。然而性慾是依然存在的。所以切斷輸精管與輸卵管這種辦法。爲不道德之一。

二、由法律上來說。每個人都有拒絕自己身體受任何災害的權利。

三、施行手術不亞於人間地獄。

以上所述。不過是理論而已。在實際上。斷絕精神病者和犯罪者的生殖。以期囚人及精神病入院患者的減退。是不可能的。假使要從這種方法下手。必須早期開始。即由感化院中所有的兒童作起。因爲這些兒童中的惡劣分子。不是由教育來剷除。他們是已經受了酒精的影響。含有犯罪的素因。多半是些精神異狀者。

因此消極優生學的實行。方面正在邁進。而他方面又了許多的反對論。大體看來。優生學的效果。能得與否。尚難推定。然而依照消極優生學的實行。可以說。民族的改良並非絕無希望的。一方面。因爲各種衛生設備的完成。和醫學的發達。研究援救民族變異的方法。相行並進。所以優生學的實現。不難推定。(未完)

遭匪遇俠錄 (廿七) (達川)

亦請念以念吧。答曰子輿孟氏即是亞聖。其祝文。是幼稟三遷之教。長爲五經之師。善戰服上刑。懾暴君賊臣之狂㶁。歸仁猶就下。著成敗得失之名言。十六字薪傳。泗水間源流不斷。五百年尼山後。木鐸徇宣後世。因私淑。念切於七篇。故敬禮。虔伸夫五獻。仰學說之宏富。翼斯文之不墜。庶幾大同開運。禮教遠及於亞歐。列國息爭。仁風普被於管絃。予將這兩篇祝文。學誦甫畢。命鄉老齊說。聽其詞。足見孔孟之道。千古不朽。實有功於世界上。倫理道德各學。甚深嘔。衆復問。孔聖一生。最重是何答曰。所重者。是智仁勇。爲之三達。故曰。好學近乎智。利人近乎仁。知恥近乎勇。專以文行忠信。授弟子。謂之四敎。至於化民。則以五倫。敎人則以六藝。參天以七政。制樂以八音。治國以九經。克己以九思。

橫濱正金銀行

資本金(實收)日金壹萬萬圓
公積金 壹萬二千五百八十萬圓
營業科目 一、金票、鈔票、國幣各種存款、 二、國外匯兌 三、貼現、抵押放款 其他一切銀行業務
日本 總行及各分支行 橫濱(總行)東京、名古屋、大阪、神戶、長崎、門司
滿洲國 大連(關東州)新京、營口、哈爾濱、
中華民國 上海、漢口、青島、天津、北平、廣東
其他世界各地
奉天支店 地址 附屬地大廣場 電話代表(日)四九一一 (滿)四六三五、四六三六 三六七三
小西關分店 小西關大什街路北、第二十九

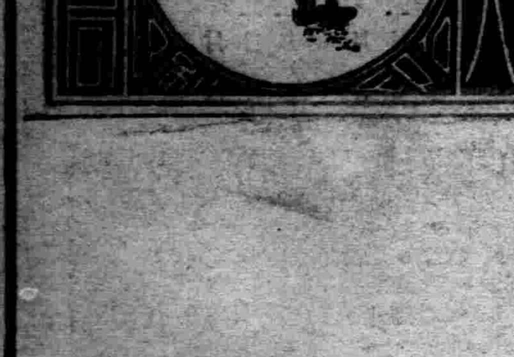

大連西崗平和街
大賤賣 同安綢緞貨店
電話 批門 發市 部部 三三 三三 七八 四一 二四 番

新到 禦寒品
皮毛男大新洋摩衣
貨衣女摩時服登料

感謝夢思頭路治愈子宮瘤即倒開花病

家母年五十二歲經期復來月經最初隔十天左右來一次以後即出血不止共後又變成綠水帶有特殊臭味曾赴各醫院檢查診謂是子宮瘤病經中醫診脉皆謂是倒開花皆謂不易治療服藥數月無成効玉貞曾在四洮醫院服務久聞李百揆院長堪治此病無法之下遂求李院長診之查前後共服夢思頭路八個月此病完全根治現在体壯日作早復健康如有疑問者請來親問詳細答復此藥能治

月經病不生育 流產 白帶 產後病 胎氣病 汚血病 乾血癆 血崩

所有婦女一切月經疾患均全有神効

感謝人 奉天小南關柴草市前胡同十五號 王玉貞

奉天小西關上頭 百揆製藥公司 出品

外埠代理
北平西單 百揆公司
天津東馬路 華英藥房
新京 中法藥房
哈爾濱 寰球藥房
吉林 永吉藥房
洮南 永和堂
安東 福興堂
營口 豐利藥房
盤山 華民書店
北鎮 興茂福

世界珍聞及其他

希特勒考慮復辟消息
藉此迎合德民衆保皇思想

巴黎訊、謂據消息靈通人士所稱、德國元首希特勒現正就德國復辟問題、作鄭重之考慮、蓋德社黨執政以來、內政困難、迄未稍減、目前尤有嚴重化之趨勢、爲避免國社主義之崩潰起見計、唯有恢復君政之一途、則以就德國民衆心理、保皇思想、極爲發達、君政恢復以後、國社黨政權、自必益臻鞏固也、惟聞希特勒所選擇之德國君主、既非流亡荷蘭之前皇威廉二世、亦非前普魯士霍漢索倫王室、而係前勃倫斯維克邦宗室屬於倫納堡之一系、號稱『蓋爾夫朝』、『蓋爾夫朝』歷任勃倫斯維克邦公爵、至一九一八年始行退位、其領袖即前勃倫斯維克公爵、名厄納斯德、奧古斯德、克里辛、於一八八七年十一月十七日生於維也納附近之潘辛城、與英國皇室有姻婭之誼、現居奧國柯蒙頓城云、

（上圖德前皇下希氏）

太虛法師獻詩祝蔣壽

浙江奉化溪口雪竇寺住持太虛法師、以蔣委員長平生戎馬、爲國馳驅、丁此艾服之年、舉國無不熱烈慶祝、僧人爲國民之一份子、亦應有所表示、爰撰頌詩一首、寄呈蔣委員長、用代祝嘏、詩如次、

乾坤鼓鑄伏風雷、一代權威泰運開、直欲聖賢承道統、豈非軍政展天才、國家正氣懷興復、民族頹流誠挽回、薄海同伸知命慶、金剛不壞仰如來、

蔣中正五十生日自述感言
報國與思親（一）

中正半生憂患、革命報國之志、未遂百一、而五十之年、忽焉已至、慨自弱冠以前、革命從戎、即受國家教養、迄今三十餘年、凡吾所食所衣與夫一切生活所需、無一不仰給於國家、亦即無一非民衆之脂膏與汗血、中正蒙恩被澤、可謂深且厚矣！

今茲又承吾海內外同胞、男女老幼、節衣縮食、購機見祝、精誠相感、勗勉備至、同胞策勵之力、與期望之殷、蓋如此其甚、益使中正慚惶悚慄、不知將何以圖報也、更念往日明師之教益、同志之扶持、與夫袍澤之患難相共、犧牲相繼、往事歷歷、如在目前、至今戎馬餘生、覥然視息、俯仰天地、誠又不知何以爲懷？其間印象最深刻而不能一日忘者、則不肖孤露之身、自鞠育教誨、以至於成年、胥唯母氏劬勞之賜爲獨多！迄今吾母之墓木已拱、而慈闈所望於藐孤以報國淑世不辱其先者、乃蹉跎而無所成就、黨國多艱、民生日瘁、復興之業、前路方遙、維歲月之不居、媿天職之未盡、撫茲時序、尤爲旁皇悚息！爰述吾母夙昔保家教子之道、藉明孤苦成立之艱、且願以刻苦自强之義、與吾同胞同志相共勉於報國之業焉！

中正生長鄉僻、家僅溫飽、吾祖吾父、數世耕讀、勤愼節儉、薄有資蓄、中正九歲喪父、一門孤寡、煢孑無依、其時淸政不綱、吏胥勢豪、貪緣爲虐、吾家門祚既單、遂爲覬覦之的、欺凌脅逼、靡日而寧、嘗以田賦徵收、强令供役、產業被奪、先疇不保、甚至搆陷公庭、迫辱備至、鄉里既無正論、戚族亦多旁觀、吾母子含憤茹痛、荼蘗之苦、不足以喻、當此之時、獨賴吾母本其仁慈、堅其苦節、毅然自任以保家育子之重、外而周旋豪强、保護稚弱、內而輯和族里、整飭戶庭、罔不躬親負荷、謹愼將事、其於中正撫愛之深、常如嬰孩、而督教之嚴、甚於師保、出入必檢其所携、游息必詢其所往、誦讀歸來、必考其所學、

段祺瑞生前預留遺囑原文

滬訊、段祺瑞生前預立遺囑、三日由其家屬發表、題爲正道老人遺囑、原文云、余年已七十餘、一朝怛化、揆諸生寄死歸之理、一切無所縈懷、惟我瞻顧四方、蹙國萬里、民窮財盡、實所痛心、生平不喜多言、往日徙薪曲突之謀、國人或不盡省記、今則本識途之驗、爲將死之鳴、願國人靜聽而力行焉、則余雖死、猶生九泉瞑目矣、國雖危弱、必有復興之望、復興之道、亦至簡單、勿因我見而輕啓政爭、勿尚空談而不顧實踐、勿興不急之務、而浪用民財、勿信過激之說、而自搖邦本、講外交者勿忘鞏固國防、司教育者勿忘保存國粹、治家者勿棄固有之禮教、求學者勿騖時尚之紛華、本此八勿、以應外有、所謂自力更生者在此、轉弱爲强者、亦在此矣、余生平不事生產、後人宜體我樂道安貧之意、喪葬力崇節儉、斂以居士服、勿以葷腥饋祭、此囑、丙子中秋後五日、書於霞飛路正道居、

婚喪風俗在蒙古

蒙古人的婚姻才是自由戀愛的真諦、他們或她們沒有存着錢和勢的慾望、也沒有被錢和勢的虛榮所征服、只要男女雙方情投意合、便可馬上結合起來、父母既不干涉、社會亦無譏評、如果雙方意見不合、不能同居、也可馬上脫離、男再娶、女再嫁、極其自由、沒有什麼醜耍費的花樣、也不必請律師證明協離、少了許多紙上的文章、眞是一言爲定、永無糾葛、

他們或她們雙方同意後、然後才告訴雙方的父母、再由媒人前去說合、這不過是手續上的形式罷了、迎娶的時候、沒有花轎、更沒有汽車、新婦是乘馬而來、大大方方的沒有什麼羞澀、

除了陪嫁的粧奩衣服首飾日用品以外、女方的父母還得將家產家畜等物分給他的女兒一部份、這當然不是什麼繼承不繼承的分析財產、只是父母的慈愛而已、

奇怪的是他們的葬禮了、他們的風俗不論死的是什麼人總是把屍首拋在荒野裏、面孔朝天、蓋上一方有藏文經咒的布、等到三天過後、死者的親戚或家族都到那裏去探看、如果被鳥獸吃得乾乾淨淨、或者所剩無幾、那便以爲死者生前做人良善、所以靈魂升上了天堂、大家都很喜歡、倘若原身不動、沒有絲毫損失、那末、必定以爲死者生前做過大罪大惡、以致鳥獸都不吃他的肉、

喪家除了以屍首給鳥獸充飢以外、第二件重要的事情就是請喇嘛唸經、而且報酬很大、往往把死者的遺物和遺產分一半送給喇嘛、更有把一切所有的東西盡數施與喇嘛的、他們以爲布施越多、功德越大、死者的靈魂也早得升入天堂、至於婦女病死的、便多用火葬、如果是癆病而死的或生產而死的、那末不論貴賤一律都用火葬了、火葬的方法、是先把屍骨上塗了一層黃油、然後又用白布裹好、布置得端端正正的才舉起火來、熊熊烈烈的燒到火熄屍完、再把灰燼收拾起來調以食粉、做成餅餌、放到大喇嘛寶塔裏、或者送到五台山去、這樣一來、以爲死者身入聖地、生者也有無上光榮了、

日本光頭大會

日本的男子禿頂的不知其數、頭上牛山濯濯、身上穿了和服、活像我國寺院裡的和尚、最近日本的禿子、忽發奇想、在川越市、開了『第一回全國光頭大會』、禿子代表共計二百五十人、最遠的從北海道東三省不遠千里而來、參加此破天荒的大會、舉行的地點、是在川越市的名剎喜多院裡、在花園裡佈置了臨時商店、舉行園遊大會、商店裡食物上的蒼蠅、見了無數的光頭、那是快樂得飛不開了、開會的宣言是『吾人期待着光顯（與貢獻諧音、因係光頭大會、故稱光顯）社會的明朗化和國光的發揮』、措詞十分冠冕堂皇、會長丸山鶴吉竟臨時缺席、開會詞十分簡單滑稽、說是我們都是很美麗光輝的禿子、我們當更努力使國家明朗如吾們之光頭云、

議題中間有『光頭的國際親善』和『以禿頭打開國難』最令人絕倒、一部份的光頭、還戀戀不捨頭上碩果僅存的幾根頭髮、這幾根疏而黑的頭髮、下面襯着一個圓而潔、白的頭顱、宛如簾外之月、因此日本人替他們取了一個很風雅的名詞曰『簾月組』、在這次大會中、光無一毛的禿子還不放鬆那簾月組的幾根頭髮、議決『斷乎斷毛』、於是這幾位大費心血所保留着的寶物、也只能付之并州一剪了、千葉縣代表齋藤專之助、在去年就接着丸山會長的斷髮命令、和妻子商量、大不贊成、他的妻子說、『我和你願作終年老伴、就因爲你這幾根頭髮可愛的緣故、倘若要斷髮的話、請即離婚、這幾根頭髮、是我的生命御寶』、齋藤沒有辦法、只得復會長、說是斷髮之後、將引起離婚悲劇、故非舉行一個極盛大的『斷髮典禮』不能甘心、云云、斷髮時候、叫了許多藝妓陪座拿着粉盒子替禿頂拍粉、或是拖住了要摩挲一下、不知鬧了多少笑話、

怪魚
自廣東響水潭中釣出
蛇首蝦尾四翅似手足

海晏區屬於粵之台山縣、其地多山、山間瀑布、奔赴深潭、日夜作潺潺聲、故名其潭曰響水、潭深丈餘、輪廣可七八丈、俗稱中藏神物、人咸信之、附近江氏兄弟、長曰亞利、次曰亞松、牧牛奴也、前日、（本月十三）驅犢牛、牧於山麓、並携釣具、至響水潭濱垂釣、以資消遣、俄覺有物吞餌、亞利亟起竿、殊沉重、夕陽照之、目迷五色、蓋一怪魚也、首如蛇、尾如蝦、旁生四翅、似人手足、中乃魚身、鱗甲發生彩色、可謂魚類中之四不像、亞利如獲至寶、歡喜若狂、携歸、盛以木盆、權之、重十六斤又四分之一、遠近聞之、爭先快覩、咸謂見所未見、殆即相傳之潭中神物耶、

定縣老嫗
借屍還魂
死三日復活稱係鄰人妻

定縣蘇泉村、有仇江月者、現年十七歲因父雙亡、又因其兄在西北口種地、家中只有其嫂仇丁氏（現年五十餘歲）二人度日、仇丁氏於二十八日、因患瘟病亡命、以家境不富、至三日即行葬埋、至葬日、親友及丁氏娘家人全行來到、午餐已畢、闔觀一遍、眼同入殮、詎仇丁氏此時突由棺內復活、（該棺尚未釘蓋）、於是由棺內坐起、即自陳係東街黃洛賓之妻、出棺外即向黃家走去、後邊多人遠望、無人敢近、時黃某正在門首擇花生根、不意仇丁氏入門、即將黃抱住哭叫丈夫不止、黃某大驚、奮力掙扎、始行脫出、丁氏在後緊追、黃某情急上房、並將梯子拔倒、此時仇江月亦叫來全村壯丁用許多麻繩、將其嫂綁至家中、俟忽間又閉目死去、至晚八時始將屍首埋迄、

荒乎其唐
粵漢路撞車
機師打瞌睡

長沙電、侯家源函復劉霖生、湘江鐵橋無碍水患、小水舖火車出軌、係司機生打瞌睡、通車與專車相撞、死一人、傷十四人、損失六萬餘元、

假蔣祝壽斂財
南京一飯店開跳舞會

南京訊、首都飯店假祝蔣壽爲名、舉行盛大跳舞會、門券收入逐數千金、豪侈之至、正値舞客興高彩烈之際、適考試院長戴傳賢訪友過該飯店、當入場對舞客致勉勵詞、謂慶祝領袖獻舞、亦理之當、惟國難當前、外患未已、吾人責任尤大、艱鉅有用之錢、萬應撙節、男女舞客聆言動容、起座四散、事後有人向該飯店建議、將此一日夜收入貢獻國家、該店老闆尚在猶豫中、

寫眞應用高級製版
美術的膠皮版印刷
各種紙製容器製造
協和膠皮印刷會社
奉天新市街信濃町一三番地
電話 七五 九四 五三 八五 番

資本金一千萬圓
國際運輸株式會社
營業科目
一、海陸運輸及運送辦理營業
二、倉庫營業
三、代辦及保證行爲
四、包辦勞力
五、委託買賣
六、直接運送關於金之供給
七、關於前各項一切業務
專務取締役 築島信司
本社大連山縣通一二一番
信略號タイレンマルウン 電話代表番號三一五七
振替口座大連七八番、郵便私書函大連局一三三番
滿洲各地 其他主要地點設有支店並取扱出張所

唯一痔藥
化痔龍土散
化痔膏 〔奉天大西邊門外南二經路門牌二十六號〕分所西門
張三多堂

頭痛藥 頭痛一症四時皆有……一角
虎骨花蛇藥酒 ……
虎骨熊油膏 本膏專貼筋骨麻木腰腿疼痛風寒濕痺左癱右瘓半身不遂背膀酸痛心腹積聚婦女血寒子宮虛冷久不受胎經後腹痛癥瘕痞塊濕寒帶下男子七疝腎囊潮濕每張大洋六角▲外埠函購者無論多寡加郵費一角
奉天大南關西大什字街
老福順堂藥店
代理店 新京 天合慶 安東 東盛增 錦縣 大增祥 旅順 福利和

官准立案
胃腸新藥 紅色造福
本藥係經醫學士【李炳明】本堂 效驗素著
主治 胃腸諸病、食積、水積、寒積、男女適宜、氣積、經年老病、心口疼、脹滿不消、寒熱便秘、下痢膿血、大便稠黏、久吸鴉片便燥者尤有效驗、小兒不思飲食吐乳食大便不整、胃腸積熱、久服不生胃腸病、更曾進飲食以上俱有實效
大盒二元 小盒一元 每打二十元 十二元 外埠函索不加郵費
奉天大西邊門外鴻育堂藥店 電話三三五一號

大連汽船出帆

●青島上海行
▲大連丸 月 日
▲奉天丸 十一月八日
●天津行
▲天津丸 月 日
▲長平丸 十一月七日
●開往安東
▲濟通丸 十一月七日
●基隆高雄行
▲山西丸 十一月廿日
▲山東丸 十一月九日
●新潟伏木敦賀行
▲河北丸 十一月十日
大連汽船株式會社
芝罘威海衛淸津雄基船票發售處
日本國際觀光局奉天分局
大和旅館出張所
日電話四六一局

大阪商船出帆

●開往門司神戶大阪
▲烏蘇里丸（上午十時起） 月 日
▲亞米利加丸 十一月七日
▲吉林丸 十一月八日
●開往天津
▲大華丸 月 日
▲日東丸 十一月十二日
●開往橫濱
▲朝熱丸 十一月十二日
▲日東丸 十一月十六日
▲志摩丸 月 日
船票發售處 滿鐵沿線各站及各埠日本國際觀光局
車站連運票（往復票火車票減二成輪船票減一成）通用期限兩個月大連門司神戶間船價往復票減二成通用期限三個月
△專屬貨物代辦處 各地國際運輸株式會社
大阪商船株式會社 大連支店 奉天事務所

阿波共同汽船 大連出帆

●開往芝罘威海衛青島
▲卅六共同丸 月 日
●開往仁川鎮南浦
▲長山丸 十一月四日
●開往天津
▲長山丸 十一月八日
大連市山縣通 電話五〇〇一 六九九一
阿波共同汽船會社
全城內分所〔日電話三五〇三〕
哈爾濱 新京（各地日本觀光局）

惠通行出帆

●開往芝罘威海衛仁川
▲利通號 十一月八日
●開往門宇尾廣
▲照國號 十一月十四日
●開往芝罘
▲昌平丸 月 日
電話六一一八、三八五一番 **惠通行**

古方敬送 **腎腦病** 並送靈藥醫圖 賜索不取分文
治遺精早洩健忘不孕衰弱失眠補賢腦添精血各界取方函索即寄上海虹口塘山路中國賢腦病院

醜陋頑癬治愈 於搽用如意膏之後
癬疾患者不僅觀瞻不雅且覺煩苦不堪然而癬疾雖頑尋常藥品雖難治愈若搽如意膏却能迅速收功因此膏乃是清涼滋潤殺菌力强治療效速之療膚妙品功能迅捷而又徹底的殺滅癬疾病菌使癢立止而癬速痊也
廣東河源太平路繆世華君來書云『鄙人面部患癬數載癢痒不堪殊覺難看迭搽各藥未能斷根最後試塗如意膏癢即停止不久癬亦全愈心感心感』
如意膏不僅善治癬疾即對於其他發癢之皮病如疥瘡癢瘖以及面疹癩疹膿疱割破灼傷燙傷跌損等等亦一樣靈效各埠大藥房皆有出售或逕向上海江西路四五一號韋廉士醫生藥局函購每瓶七角六瓶三元五角郵力不取一切信件可由奉天和記洋行轉上海韋廉士醫生藥局

烏鷄白鳳膏
一貼男子、先天不足、後天虧損、腎經虛弱、夢洩遺精、少年早婚、房事過度、下元虛寒、腰膝、背痛、精液缺乏、子嗣艱難、腎囊潮濕、夜多小便、白濁淋漓、寒疝氣結、骨子寒冷、偏墜肚疼、特別效驗、一貼女子、經脈不調、月經不准或前或後、經行腹痛、子宮寒冷、赤白帶下、崩漏不止、久不受孕、屢患小產、血少乾勞、寒血凝滯、或如泔水、面黃肌瘦、少食無眠、五心煩熱、產後腹痛、惡露不盡、一切血寒、血色紫黑、貼之完全、功難盡述、筆難盡述、此外並治男女老幼風寒麻木腰腿背痛、四肢骨節、半身不遂、腹中痺聚、均有神效、〇定價每貼國幣四圓外埠函購貨款先匯
總經售處 哈爾濱道外中十五道街 **金勃先大藥房**

特別贈送 買一盒送兩盒
强精・健腦・補腎・扶陽
黃色補丸
黃色補丸 主治先天不足後天虧損五勞七傷房事過度手淫滑精早洩陽萎腎虧遺精之輩老年精衰精神困倦頭暈眼花耳鳴心跳夜不安眠凡由腎部所傷腰腎背痛酸軟無力形容枯瘦各症服此藥特別神效常服保腎安神保身體壯健房事快樂補血生精藥性和平男女老幼均可服用補腎扶陽開胃健脾加飲食强壯身體萬試萬靈今特提出一萬盒作爲贈送之品以昭效力而便推廣定價國幣每盒一元五毛買一盒送兩盒買半打八元五角贈一打總經售處哈爾濱金勃先藥房
烏鷄白鳳丸黃色補丸代理列後
奉天金城藥房 奉日 紡恒濟堂 大連華泰藥房 安東東盛增 吉林 東升連 江省 德興 新京中興藥房 營口 奉天大成藥房 錦 同盛居 洮南 熱河

調經大王 烏鷄白鳳丸
▲購買烏鷄白鳳丸者注意
烏鷄白鳳丸、乃婦科第一老牌聖藥、風行南北遠近馳名、業已數百年之久、凡購藥者、須認明金雞富貴商標、記準廣東老舖永安堂之烏鷄白鳳丸、庶不致悞、且此藥經本堂用化學配製成丸、藥丸小而收效大、外掛糖衣容易服用、堅固耐久不像密丸子腐敗藥日久生蟲而有害也、每盒二百五十粒定價現洋五元、
（注意）減價六扣四十天
因此藥初次到哈特別大減價六扣四十天凡購烏鷄白鳳丸一盒者只收國幣三元購一打者只收國幣三十元外埠函購不加郵費
滿洲國總經售處哈爾濱道外十五道街 金勃先藥房
▲烏鷄白鳳丸主治
▲一治婦女經血不調……
▲二治婦女血虧……
▲二治婦女結婚……久未受孕……
▲二治婦女……無味、四肢酸軟無力、頭迷頭暈服之特別神效、

錦州特刊

第九十五號
盛京時報社
錦縣總支社
錦縣南大街
電話六一二番

以小學爲中心 强化農村教育
承德縣教育局新企劃

承德縣公署教育局、爲確立康德四年度、刷新教育新企劃經教局長以下幹部、作數度之澈底協議、決計以小學爲中心强化農村教育、在可能範圍內於縣下西南地區、滿華接壤地帶、先行實施、漸次普及全境以期教育改善一元化、爲熱省下之模範教育縣份、茲將其教育施設各要項誌左、

一、教育精神徹底關件、
二、教育 內容刷新 改善關件、
三、教育 機會均等 實際化關、
四、教育者資質向上並採用方法改善、

本以上計劃四項目之目標澈底進行改善、

▲學校教育關係方面▼

生徒數充實
各學校每年級缺生徒調查、學齡及歲、勵行入學、各聯絡員協力、

主要村模範學校設立
今次新區村制度確立、各主要村於縣立小學校、監督指導得設模範小學校、來年度、上板城、下板城、車河口、三溝頭溝指定、設模範小學校於村公所之在地、

小學教員檢定
由縣公署教局幹部、組織檢定委員會、檢定科目施行、求教員資質向上、改進教法、

小學校新設
爲普及農村教育、至少三校以上設立、

私立學校統一改善
私塾內容檢討、於交通關係上至必要時、權准設置、但得充分指導監督、統一改善教法、

市內小學校舍新設
都市計劃利用、市內現校舍、適當安切移轉、施設擴充、棹椅、及教材等備品擴充、校舍合理的修築、運動場設置衛生設備等實施

經營費增加
教職員生活安定、與以適當的增薪、必要費用增額努力期、其他講習會開催、教育眞意精神把握、研究會組織、互相研究、更縣童子團組織、滿日親善實學、南營子小學校、幼稚園、幼稚部附設、

▲社會教育▼
民衆教育普及澈底、識字運動、講演行脚、父兄會等開催、學校教育理解澈知、平民夜學校開設、平民夜學校附設教育館中、下階梯市民教育機構展開、

棒打兒媳死 怪產雙頭孩
降生即斃眞乃當場報應
義縣五區一幕家庭慘劇

在這王道普及、教化之下、正是打開家庭黑暗、實現曙光注重人道的好時期、詎料仍有橫暴不化、摧殘女性、毒很如蝎之翁姑、利用棍棒、活活打死兒媳、甫經兒媳死去、乃姑旋即臨盆、怪產双頭嬰孩、呱呱墜地、舉家駭然、一對悍記的父母、驚親之餘、頃刻小命告斃、當場報應循環、眞乃絲毫不爽、茲將最殘忍、最稀奇一幕家庭慘劇、事實經過、探誌於左、

省下義縣五區管內、龔山屯村所屬附村小棗屯住戶周姓(姑隱其名)父妻子女數人、家道小康、伊長子某遐媒娶得、沈家台村附村宋家屯、宋姓之女爲妻、於昨年過門、對於翁姑侍奉維謹、對於男人夫唱婦隨、貌雖中姿、亦適合農家身分、惟聞其娘家、當年富豪門第、在未嫁之先、爲女孩時、未免染些時髦習慣、及既嫁之後、時有好動行爲、在翁姑方面、輒遭白眼、似此種毛病、不難倘得以相當教育與指導、不難改正、奈翁姑計未及此、只抱不教而殺的主義、乃冤家路窄宋周氏合當橫死、於日前因患腹痛、乃由娘家、帶來鴉片少許、潛往同屯某姓家、借煙具而吸之、當被翁姑查覺、回歸後、痛罵不休、繼而將門窗封鎖、由翁姑及丈夫等、一齊下手、棍棒交加、體無完膚、又恐其喊叫求救、以棉花塞其口復行辜力毒打、而宋周氏本青年弱婦、經此毒打、又兼口塞呼吸維艱、遂於人間地獄、遽告玉碎香消、名登鬼籙矣、擧家正在驚惶、乃姑以毒辣手段用力過猛、遂致當場分娩、降生後、赤淋淋双頭男孩、隱隱作聲、全家老幼、驚視駭然、僉謂稀奇古怪、於驚喜交集之中、宣告怪孩斃命、眞箇是天網疏而不漏、同時報應昭彰、一時弄得、全家手忙脚亂、一面掩埋怪孩、一面與死婦娘家報喪、伊母到時、見女屍大如斗、遍體青腫傷痕、伏屍痛哭幾不欲生、經鄉中運出爲勸解停悲細詢女死起因、周姓婦夫無言以答、惟有央懇、原諒格外、情願以禮葬埋、宋姓以爲女旣死、不得復生、即或府官亦無何等勝訴、乃忍辱含悲、送死女於墓側、洒淚歸家、周姓夫婦、行此不道德、無天理最殘忍之家庭兇殺案、同時產生怪兒、當場斃命、其亦當有所警惕與愧悔、倘希青年婦女眞重自持、勿蹈浮動前轍、一經失足、演成千古恨故宋氏女者、其在九泉、固當痛恨翁姑之不仁、於自己的小不避、亦當略自責耳、

交通訓練週間 警廳動員大宣傳

錦垣警察廳、爲注重交通安全化、特由一日起、至三日止、施行交通訓練、業誌本報、茲該廳爲擴大宣傳、喚起市民、遵守交通規則的觀感、在此訓練週間、由廳幹部組織宣傳班、乘自動車、活躍街頭、持有多數交通訓練傳單隨道散布、街頭行人、爭先拾閱、紙面記載、左側通行、免生危險、各種車馬在道路上不可疾馳、左側通行道路平坦、行路要聽警察官的指揮免生意外、各種標語云、

九月末調查結果 保安衛生業務者
錦垣警察廳新發表

遼西經濟中心、商工都市大錦州、繁榮躍進、人口激增、進出各業、亦日益興隆、據九月末調查之結果、保安及衛生營業、如左記、

▲保安營業許可

	八月	九月	增
一、代書業	一三	一四	一
一、當舖	一六	一六	
一、鍛冶鑄物業	二四	二四	
一、興行場	四	四	
一、印刷業	二七	二七	
一、妓館業	六六	六七	一
一、旅館業	三二	三三	一
一、經紀業	一五	一六	一
一、換錢業	八	九	一
一、主物商	七一	七二	一
一、馬車[illegible]	六	六	
一、人力[illegible]	八二	八三	一
一、馬車營業	三三八	三四〇	二
一、人力車營業	九八三	九九三	一〇
一、飲館	三	三	
一、旅食店	二三〇	二三一	一
合計	一九二八	一九四八	二〇

▲衛生營業許可

	八月	九月	增
一、果子製造業	三五	三六	一
一、賣肉業	六八	六九	一
一、接待業	九	九	
一、[illegible]	八四	八四	
一、屠場	二	二	
一、保摥業	九	九	
一、鴉片零賣人	一七	一七	
一、病院	六	六	
一、牙院	二	二	
一、助産士	四	四	
一、藥商	九	九	
一、屠夫	八一	八一	
一、醫師	二五	二五	
一、藥品製造販賣業	二六	二六	
一、[illegible]業	[illegible]	[illegible]	

錦中銀支行 移轉新廳舍

中央銀行錦縣支行、原有辦公廳舍、係在省垣西大街路南舊東三省官銀號行址、旣感局面狹隘、復覺有碍觀瞻、前經申請中央總行、撥欵興修、工事着手數月、現經全部完成、地址在驛前中央大街、郵政局東首、文化新廳舍、美奐美輪煥然可觀、內部設備、亦倍極精新、該支行決於月之八日、移轉新行舍、九日全部行員從事進展新業務之開始、增進經濟中心大錦州市、金融機構發展歷史上之光榮云、

錦垣警察廳 警備人員不足 以消防組補充
配置路局木村土地間 保護從業員夜出安全

錦縣鐵路局、位置在驛前東端、距繁榮地大馬路、約二里許、由路局廳舍、至木村土地間、槪爲空隙原野、夜間往來一般滿日從業員、及家族夜來有事外出、於安全上、大爲不便、故於日昨由鐵路局關係幹部、與錦垣警察廳接恰、請求設法警備、而該廳以事關治安責無旁貸、當表示予以相當警備、但感於警備人員不足、乃由市消防組員、補充警備、由十一月一日起實施、配置警備地點如左記、

一、驛前路局通道路 一人、
一、新築日本小學校角 一人、
一、路局正面角 一人
一、局社第二道路角 一人、
一、仝第三道路角 一人、

計劃於來年春、於局社第二道路派出所、由路局援助之下所設置預定、

省警廳管內 日系警官異動

省公署警務廳、對於管內人事、經一再刷新、業就整頓範圍、茲爲充實錦垣警察廳、日系警察官吏、警備權能、於幹部人事上、有如左之異動、

警察廳保安科、佐藤警佐縣警務局勤務、
錦縣警務局、砂田巡官警察廳保安科勤務、
縣警務局勤務、笠井警備股長錦西鐵道南分所、平林分所長警務廳警務科勤務、
警務廳司法科杉野警長同警務科、
義縣警務局、齋藤巡官警察廳特務科勤務、
盤山縣警務局、宮川警長同特務科、
錦西縣警務局、內田警長同特務科、
朝陽縣警務局、藤原警長同特務科、
山海關警察隊、水野警長同特務科、
綏中縣警務局、渡邊警士同司法科、
山海關警察隊、中村警士同特務科、

刷新街村制度 規定具体要綱 (續)
遵省令已實現整進 縣公署斷行新權能

第三條、前條獎勵分記功加薪褒獎三種、記功三次者、爲一大功、記大功一次者、得酌予加薪、記大功二次以上者、除加薪並須給獎狀等名譽獎品、或遇機提昇、但加薪數目一次以原薪十分之一以內爲限、

第四條、街村吏員有左列情事之一者、由縣長核定懲戒之、
一、玩忽縣署交辦或警署委託事件者、
二、關於勸業及學務任意廢弛者、
三、修道植樹辦理不力者、
四、收支街村欵不依預算辦理者、
五、管轄街村界內迭出爲匪通匪案件者、
六、管轄街村界內迭出烟賭案件者、
七、對於應報告各事項、延不具報或愈限者、
八、辦理簡人、職掌事務、因循敷衍、毫無成績者、
九、因私事離街村公所三日以上未經遵章請假者、

第五條、前條懲戒分撤、差減薪記過三種、記過三次者爲一大過、記大過二次以上者、得酌予減薪或撤差、

第六條、街村吏員依本辦法所得之功過得抵銷之、

第七條、街村吏員有左列情事之一、經查屬實在一者、除由縣長立予撤革外、並依法送懲、
一、藉勢摧殘學校者、
二、藉勢破壞公益者、
三、藉勢包庇烟賭者、
四、吞樓或影射村會公欵者
五、賄縱或窩藏盜匪者、
六、有其他違法行爲者、

第八條、本規則自呈奉省公署核准之日施行、如有未盡事宜、隨時呈請修改之、

村政指導員辦事暫行規程

第一條、各村政指導員辦事、依本規程辦理之、

第二條、各指導員隸屬縣公署除赴各村指導村政外、得在內務局辦事、

第三條、主任指導員、對於各指導員之服務、得秉承長官命令、爲相當之指揮支配、

第四條、主任指導員、對於各指導員調查報告、應行核整理作成村政之統計、其餘任務與指導員同、但指導視察、不限定本管區域、

第五條、各指導得秉承長官命令、辦理左列各事宜、
一、執行縣公署命令、
二、出席村政會議、
三、建設村政應興革各事宜、
四、監視村財政、
五、整頓區村界、
六、視察村衛生、
七、督促開發村產業、
八、調查村戶口、
九、考核村職員之服務情形
十、視察村保甲、
十一、視察村教育、
十二、督促各村淸理土地、
十三、督促各村辦理修道植樹各事宜、
十四、督促各村辦理一切村公益事項、

第六條、爲辦事利便起見、各指導員以分村指導爲原則、但得時常更調之、

第七條、各指導員、因公遇有警甲協助事項、得委託就近警甲機關辦理之、

第八條、各村職員務須服從指導員之指導、不得有傲慢玩忽情事、

第九條、指導員辦理第五條規定各事項、除秉承長官命令外並應斟酌各村情形、分別緩急擬訂每月日工作預定表、先期塡報由長官審核、表式列後、

第十條、指導員所辦事項、月終繕造報告書、呈請縣長查核所辦事項與工作預定表不符時得於報告書後聲明理由報告書式列後、

第十一條、各指導員在外村、遇有偶發或特殊事項、得由電話報告、或專文呈報縣署、以期敏捷、

第十二條、各區指導員每三箇月須於担任區域內招集村長或助理員開例會一次、遇有緊急事項得臨時招集之、併檢同會議錄報縣備查、

第十三條、本規程如有未盡事宜得由縣署隨時修正之、

第十四條、本規程自公布之日施行、

村政指導員工作預定表

日期	事項	辦法	附記

村政報告書
一、村名 僮書主村名、
二、視察時日 到村離村日期
三、職員服務情形、
一、村長、姓名及能力並勤惰性行譽望、
二、村董、不必完全列名特殊者記之並記入全村村董數目、
三、助理員、仝村長欄註明
四、傭員、同
五、村丁、同
四、村內人士對村政觀感、
(未完)

國立朝陽緬羊改良場 (二)
全部組織及改良經營一覽

▲六事業槪要及業績

牧養

一、本係於左記事項掌、緬羊衛生關事項、緬羊生產物調製及加工關事項、緬羊飼育管理、及改良關事種配付貸付關事項、緬羊技術者養成關事項、緬羊飼育及改良指導獎勵關事項、緬羊生產物調製加工技術傳習關事

康德三年度蕃殖成績

種類	年歲	蕃殖牝數	交配牝數	受胎頭數百分比	流死產頭數百分比	分娩頭數	生產仔羊牝牡計	蕃殖生產率牝生產率
美國種	三	一九七	一九七	一七八 九〇、四	三、一	一七〇	一二四、九六、二二〇	一〇六、六二、三三、三
在來種	一、六、	二三〇		八六 三七、四	一五 二、四〇	七四	三八、三六、七四	三三、一

備考 特在來種、不良購入時交配濟雖經交配、羊疫流行、受胎不能

緬羊種購入

康德二年六月北美合衆國三州牡羊種二五頭、牝羊種二〇〇頭、計二二五頭輸入、同年十月遠藤習種羊場、牡羊種三五頭購入、在來種康德二年十月、及十二月二回牝羊八五〇頭購入、該羊中七〇〇頭、爲丹城方面一五〇頭縣下於購入、

在來種緬羊預託、前記在來種、牝羊八五〇頭中五九〇頭、康德二年十二月三年一月、耳縣下滿人農家一二七戶對預託實施、

緬羊技術練習生養成、康德二年九月錦、義、錦西、彰武、朝陽、五縣公署推荐、滿人技術練習生五名採用、一年預定、緬羊技術練習、目下各縣歸任實際業務從事成績良好、

歐美生乳藥

育兒缺乳可購
歐美生乳藥
服後乳汁湧湧而來、定增數倍之多、哺之有餘、誠謂下乳之良藥也
總發行所奉天鼓樓南歐美大藥房西號
謹防假冒 注意飛艇商標爲記
各埠均有代售
定價每瓶一元二角 每打十二元 郵費每瓶加三角

精益

奉天城內鼓樓南路西
抗厲素 ES・科學鏡片・COLESOR LENS
能屏除「厲紫」害目光線、其功效遠非別種鏡片所能企及
本公司獨家經售

淺井万金膏

主治 跌打、挫傷、肩痠、牙痛、頭痛、胸腰痛、風痛、風毒、丹毒病、神經痛、風濕痛、疝氣、凍裂

假冒繁多 惠購指明 套方圖標
獨家經理 大連市浪速町 奉天加茂町 哈爾八站南馬路 日本賣藥會社

特價發賣

冬季大車用車軸油、財老牌日本滷水、老牌生菜油(白紋油)各、著名老牌日本清酒寶牌、豐年、香皂扇面老牌肥皂大同、酒精、關東州興業酒精

櫻花啤酒總批發公司

奉天商埠地五緯路一五
日長電話七一六七番

營業科目

酒精、啤酒、汽水、飲料水、紹興酒、日本清酒、洋酒、燒酒、果子露、一切飲料品類、葡萄乾、香皂、肥皂砂糖、白糖、洋糖、煙草、罐頭、殺虫藥、糖果品、冰醋酸、牛乳、咖啡、紅茶、一般食料品、類麵粉、

梅濁魁星

五淋白濁 六小時奏效
殺菌滅淋 澈底治療
藥力最大 奏效最速
譽滿全球 第一靈劑

各國名醫三萬人一致公認熱烈採用
三千二百萬病家實驗證明絕對特效
打破現代淋病治療史上之最高紀錄
確是全世界還沒有這樣進步的製劑

本劑係德國醫聖愛廸那博士四十年之心血結晶、其主要成分為轟動全球醫藥界所公認根治淋病最具神效而殺菌力最强烈之BALS.COPAIV.製劑、並配合富有清濁利尿鎮痛消毒收斂防腐等特效之各種名貴藥物、用最新科學方法監製、主治急慢性五淋白濁、以及因淋病而引起之一切尿道炎症、雖手術注射內服電療及屢醫屢藥不克奏效之重症、服此無不立顯驚人效能!

每盒[illegible] 函購寄費加一
世界各埠各大藥房均有出售

上海白克路一柯爾登洋行獨家經理
▲奉天十一緯路第七十三號
▲哈爾濱道外正陽四道街口
柯爾登洋行

贈券
憑此贈劵附郵票二分直寄哈爾濱道外正陽六道街口柯爾登洋行即贈梅濁魁星的詳細療養說明書攝生法一份

哈爾濱道外正陽六道街亨得利內柯爾登洋行經理
特約經理處 奉天鼓樓南五洲大藥房 大連 [illegible] 營口 西大街五洲藥房 安東 金湯街[illegible]
經售處 新京 中西 中法 吉林 五洲 [illegible]

鴉片·嗎啡·海洛因

嗎類斷癮

MORDYNE

品質最精良、奏效最神妙、價錢最廉賤

「嗎類斷癮」者乃係集合中西種々藥物之精華、以精微奧妙獨特之化學方法、配合創製而成之名品。既有卓著優越的治咳、止痛、鎮靜之作用。復俱迅速完全戒除鴉片嗎啡類癮之神功、性質和平、効驗卓越、毫未用嗎啡、海洛因等類之毒質、故絕少中毒成癮之虞。且無一切副作用之流弊。故鴉片、嗎啡、海洛因等癮者、若使用此「嗎類斷癮」能使癮者不受絲毫之痛苦、於不知不覺間漸次消除癮毒於無形。且於使用期間、照常工作、百病不犯、絕無倦怠、煩惱、痛苦之感、發癮難受之弊、心神日漸舒適、睡覺亦能安然熟眠。飲食倍增、恢復健康、以使一般癮者之多年宿癮、一旦的霍然頓除、始終神清氣爽、精神至極愉快、洵乃空前未有戒除鴉片、嗎啡、海洛因等斷癮特効的治咳、止痛、鎮靜之神品。世間一般癮者望眼欲穿之救星也

注意 本藥非麻藥、故在法律上、不在禁制之列

(用法及用量) 一同在皮下注射一筒依癮之輕重一日注射數筒亦無任何毒害(藥片)一同服用三—五錠一日服用三回

(包裝) 注射液、一、一c.c裝一〇筒、一、一c.c裝五〇筒、二〇c.c裝一瓶、五〇c.c裝一瓶、一〇〇c.c裝一瓶、二〇〇c.c裝一瓶、藥片、三〇片、五〇片、一〇〇片、二〇〇片

(全國各地大藥房均代售)

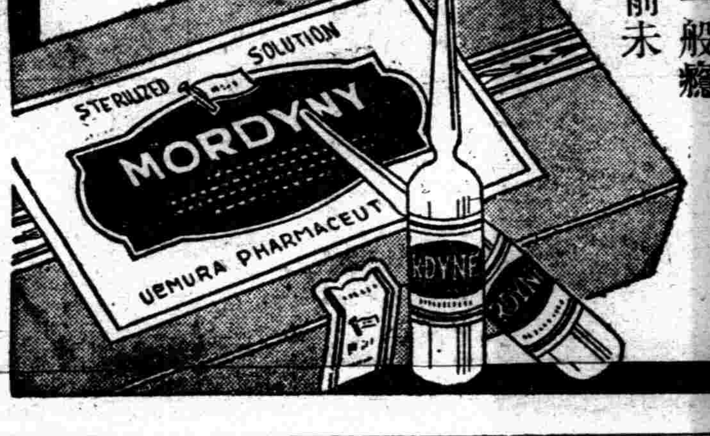

製造元 京城 植村製藥廠

總代理店 株式會社 藤澤友吉商店

大連市山縣通七番地

奉天加茂町十五番地

痔疾

咯維導爾

特効藥 KAVIDOL

本劑之特長

一、全無刺戟性
二、立去疼痛及痒感
三、具有止血·殺菌收斂性·呈局部潰瘍及外傷面之防腐作用
四、促進瘡面組織之新生
五、絕無副作用
六、用法簡便·價格低廉

主治

一般痔疾·痔出血
一般脫肛·肛門裂瘡·肛門周圍炎

包裝

坐藥 六個裝一匣 十二個裝一匣 五十個裝一匣
軟膏 二十五瓦裝一盒
各埠大藥房均有出售

總發售處 株式會社 塩野義商店 大阪市東區道修町三丁目

K—26

適合各國人體質有益各國人健康之補血健腦藥

韋廉士醫生紅色補丸

韋廉士醫生紅色補丸發明五十餘年以來其補血健腦之功環球人士莫不同深佩服 其故蓋因此丸雖為歐西醫藥科學產品而其補血健腦之功則適合各國人體質裨益各國人健康初無二致也下面所錄係兩位緬甸人士躬自經驗之言請試一閱

(一)柯盛材君 柯君係緬產華人供職於緬甸史狄爾兄弟公司近自仰光一百廿七條街十六號其寓所來書云『鄙人身體衰弱常患頭痛心跳氣脹等症屢藥罔效剛致精神萎頓生氣毫無後由友人勸服韋廉士醫生紅色補丸不久諸症悉癒康健如恆自是凡同病者余均勸服此丸表謝意云耳』

(二)龐伯統君 龐君緬人也為仰光市長秘書其來書云『余消化病兩年氣脹難堪眠食俱廢作事無能打針服藥均少應驗最後試服韋廉士醫生紅色補丸體氣頓佳食健眠安各症全愈又能工作照常矣』不論君為何等人或何許人韋廉士醫生紅色補丸均能助君恢復健康體力療君血虧腦弱早老食積痛瘋瘧疾以及婦女特症請試一服而獲其益也可 各藥房皆有出售或向上海江西路四五一號韋廉士醫生藥局函購每瓶一元五角六瓶八元郵力在內一切信件可由奉天和記洋行轉上海韋廉士醫生藥局

頑咳妨碍其歌唱

直至韋廉士吸入止咳片治愈其咳

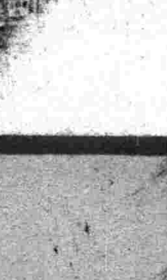

如有歌唱家或演說家具歌唱或演說之天才而為咳嗽所妨礙未能盡其所長其掃興為何如乎上海法租界華成路愼餘里一號施春軒夫人即是此種不幸歌唱家之一但彼現已不復咳嗽且能一曲繞梁矣試閱下列伊夫施春軒君來書便可知其情形矣施君書云『內子文韻病咳頗劇以致歌難成聲近含韋廉士吸入止咳片不但咳嗽痊愈且喉潤音亮頗得社會贊譽甚感 韋廉士吸入止咳片之功也』韋廉士吸入止咳片含在口中緩緩溶化即揮化一種芬芳爽適消毒治療體体週循呼吸器官豁痰潤喉使聲音洪亮能補喉管俾歌唱家與演說家得充分利用其聲帶而無吃力之苦為各藥房均有出售或向上海江西路四五一號韋廉士醫生藥局函購大瓶每瓶七角五分小瓶六角郵力免收

胃痛!!

胸痞，欲嘔，起噯氣——有這樣症狀，的確是有腸胃障碍的憑証，此時若加適當的治療，不至於大事而可癒好，倘若輕視，而放置則漸成慢性，終至悔而不及的窮地。

慢性胃腸病宜用愛臍

腸胃病一旦成了慢性，腸胃內要發生疲[illegible]，每遇小事，即受刺戟而[illegible]痛，又起瀉痢等々。至此治療很不容易，且有誘發胃癌，胃潰瘍之虞。對於患腸胃疾病，尤其是慢性胃腸病，祇好服用切實有効的治療藥愛臍吧!愛臍能夠整頓腸胃病的原因腸胃粘膜的變態，對於病衰細胞賦給活力，促進全機能健全的活動，故對於●食慾不振，胸痞，欲嘔，噯氣嘈雜，●常有瀉痢或過軟，便混粘液，血液，膽汁，●腹部膨脹，咕嚕作聲，放出臭屁，下腹痛疼，●雖常食滋養物，亦沒有補及血肉，因此身體漸趨衰弱，●氣虧精衰，面色黃萎，神經過敏小事發怒，●稍或喝酒，便起痢瀉或疼痛等々病態，患這種病應當常吃愛臍藥，必定身體自然轉好恢復美善的健康吧●

價目

治胃·腸病宜用愛臍(粉末)			
三服裝	二十錢	十七日分	三圓
四日分	七十五錢	四十五日分	七圓
八日分	一圓五十錢	特製十二日分	五圓

專治胃病宜用健胃愛臍(錠劑)			
七十五錠裝	五十錢	三百四十錠裝	二圓
百六十錠裝	一圓	千錠裝	五圓

▶各埠大藥房均有代售◀

大連市山縣通一丁目

總發行所 順和公司

振替大連三七六五番 電話七六〇八番

本店大阪·支店東京

玉泉山雜寫

（赫欽）

玉泉山在西山之東。西萬壽山之西約五里許。距西門約二十餘里。山勢峰峨。秀麗天然。金章宗曾建芙蓉殿於山頂。元明以來。帝后時來遊幸。清康熙十九年。在該處建造靜明園。設景天然。佈置精雅。山巖有巨竇。泉水上射。白如雪。勢如虹。鑿石爲蟠龍狀。泉自吻中噴出。名曰噴雪。崖上有碑。刻天下第一泉五大字。及天下第一泉記滿漢文。均清高宗御筆。又有玉泉趵突四字巨碑。爲燕京八景之一。俗名玉泉垂虹。其水甘冽清爽。故曰玉泉。清代帝后居宮中。以此泉爲飲料。每月有差押車運水。最高處曰妙高台。上建白石塔共凡七級。高逾九丈九尺每級一丈尺許。內有螺旋石梯。可躋其巔。余去歲往遊。曾一登之。遠近風景。收入眼底。洵奇觀也。塔頂有銅佛一尊。昔年歸有禁人攀登。今已無人制止矣。附近又有石塔一。層轉疊出。四外悉鐫石刻佛像人物走獸。莫不生動欲化。惜爲附近闌入。將佛像之首。敲殘多處。亟應設法保存。以重古蹟。玉泉山麓。共有八大泉。即漱漪齋。迸珠。湧泉。裂帛湖。第一波。靜影含虛。寶珠。試墨是也。此外尚有小泉多處。流甚旺。該泉之水流出園外。而匯入昆明湖。後經長河而東北行。入城而達三海以及中山公園等。去歲天氣亢旱。泉勢不旺。以致冬季冰商。缺少水量。冰不敷用。大家向工務局籲請。當局頗於應付。夫根本治泉之法。有人謂宜常提玉泉山南北兩閘。使水盡量洩出。則池中蓄水不多。壓力減少。泉源始能增加力量。又有謂宜節制用水。使水儲存湖中。以備不時之需者。衆訟紛紜。莫衷一是。最近平市當局。聘有梁式堂君。爲之匯集水源者。梁氏爲水利專家。必有確定方法也。園中舊有玉泉山汽水公司。出品甚佳。嗣因受種種影響。今已倒閉。惜哉。

東山砲台聯（擬松十景之二）代撰

（周孝文）

登樓快縱眼。一城煙柳。四面雲山。松香河晴帆沙島。西江口波影槳聲。仙人洞長林紅葉。此撫邑大觀。聽君鐵板高歌。雲外昂頭時。午炮直摩星月近。

把酒試凭欄。百里桑麻。萬家鷄犬。汪鳴鶴敎稼明刑。由升堂文經武緯。王永誠偉烈丹心。溯先賢遺愛。令我春風低詠。寰中回首處。晨鐘遙送海天空。

朱子論理氣（四）

（名凱）

但朱子的絕對論與西洋的絕對論也略有不同的地方。就是他又有一個『氣』的理論。朱子的『氣』和他的理是西洋哲學典型與質料的問題。理是型。而氣是質。但氣和理又是分不開的。沒有無氣之理。亦沒有無理之氣。結果不但理是絕對的。即氣也是絕對的。而氣與理之間。又是絕對的由理方面說。宇宙有一個絕對的整個的理。而宇宙的萬物也有萬物之理。這萬物個自的理實在是整個的理的部分。整個的理超越個自的理。但也不能離開個自的理而獨存。換言之。是不即不離的。在氣方面說。宇宙之間有個整個的氣。而宇宙間的萬物也有其個自的氣。個自的氣是整個的氣的部分。整個的氣可以超越個自的氣。但也不能離開個自的氣。整個的氣和個自的氣也是不即不離的。在理和氣的方面說。理是形而上的本體。或道。氣是形而下的氣質。或器。理是無形的。氣是有形的。理是整個的全體。氣是部分。理超越於氣。但也不能離開氣。也是不即不離的。

這是非常簡單的把朱子最高最基本的哲學略爲一述。下面就是把這些意思加以詳細的解釋。而論及朱子對於各種問題的解決。（未完）

王道

（桂芳）

▲主義之體系序

治世之道。非王即霸。王道成功緩而享年永。夏商周是也。霸道成 功速而 享祚淺。秦是也。蓋王道以德化。深入人心。霸道以威迫。難服人心故也。此論治者。所以 黜霸 而尊王焉。惜乎自漢治雜霸以降。眞王道不復見於世。以致禍亂相尋。靡有已時。間即有談之者。世亦目爲迂濶。而王道遂頹然廢矣。輓近戰禍日亟。人類日殘。有識之士。盛倡此說。以資挽救。於是漸有復興之勢。然王道之說。散見羣經。鮮有綜合一貫之作。余友 陳君朗寰。今之篤學士也。負笈北平歸來。服務社會。所至多所匡樹。與余共筆硯於新京大同學院。攻磋之餘。輒論及王道之學。津津樂道。動中窾竅。不禁引爲同調。竊意自歐風東漸。爭研新學。早已束閣羣經。孰肯於故紙堆中。埋頭探索。效古儒者之所爲哉。以青年而能知典籍者。殆不易多覯也。陳君曷竟能若斯耶。旋陳君出其所著王道主義之體系一書相示。見其書根據經典。旁徵博引。萃先聖往哲之餘緒而爲一。並參以已說。反復申明。將王道之眞諦。發揮殆盡。洋洋數萬言。誠巨製也。非會心斯道者。曷解辦此。而後知其於斯道三折肱矣。非惟抉先聖奧蘊。作儒門鼎湖勳臣。抑且標匡時新詮。爲人心綏衡樞紐。將來刊行於世。俾世之有志斯道者獲此一編而揣摩之。可免旁搜別攻之勞。而爲其硏究之一助並使之慨慕王道。爭念消銷戰端悉弭。古代淵然講如之風。復見今玆。未始非陳君著述之功。有以賜之也。至其能以於此操觚者寥寥中。奮筆而有此作。尤足以破著作界之岑寂矣。陳君更擬有其他續作。其力猶有餘裕。當能實現。陳君其勉旃。

長相思（秋閨怨）

砧韻幽。笛韻幽。敲起深閨一段愁。簾捲月如鉤。思無休。恨無休。凝望歸驄淚盈眸。何事竟封侯。

（思齊廬）

憶江南（秋閨）

秋深矣。籬畔菊初芳。雲物已疎人遠隔。惆悵過重陽。

相見歡（深秋飛雪）

天際捲起風沙。亂歸鴉。上下顛狂。陣陣舞梨花。地砌玉。渾難辨。路三叉。遮斷深閨。淚眼望征車。

焦山探勝記（五）

（祖紳）

未獲入內。據說有名貴的牡丹數本。花時燦爛無雙。是百年以上的舊物又行至自然菴入門有竹徑。曾國藩氏題曰『似蓬萊徑』。徑北有北極閣。閣下爲畫彈山房。有黃葉樓和梅花樓。前進左爲觀瀾閣。中爲停雲幽居。右爲古香精舍。庵內藏有明太祖像。和水滸傳人物畫兩大册。在似蓬萊徑南有龍虎洞。爲人工修砌。但本庵的建築。精幽深邃。確爲沿江各菴的建築之冠。而沿江各菴。最東也以本菴爲起首。墻外即爲下碼頭。兩面臨江。一半銜山。又獨佔本山的形勢之勝。李鴻章氏題曰『江上飛雲來北固』。可爲本菴的寫照。本菴的附近。又有海雲菴和石壁菴。海雲一稱海門。石壁一作石碧。我們以個中無可瀏覽。均未入內。略行數步。再至文殊閣。有樓曰東昇樓。爲本山最東的觀日處額曰『雲霞萬色』。最後至海若菴。菴在文閣外的上碼頭處。菴外有三個圜門曰『覺路洞天』。進內由左方入。有假山別徑曰洞中天。中有石質彌勒佛曰一笑崖。又曰一笑緣。下崖穿過院中的小魚池。再南即至獅子崖。兩崖雖係人工裝飾。但濃蔭遮日。格外幽靜。又不愧爲消暑的夏避一塊勝地。

由定慧寺起。東遊的各菴到此爲止。每一個菴閣的所佔方位。均在一條彎轉迂迴的甬道中。左右交錯的排列着。望衡對宇。櫛比鱗次。如一條都市中的深深遠巷。但其裏所有的是寂靜。不是煩囂有究寂。絕無喧鬧。在深巷的曲折處。只有幾棵高聳的樹。像突出山外。又像突出雲表。除此便僅有輕輕飄下來的幾片落葉。當我們踏一已枯的黃葉。發出清脆裂聲的時候。也微微感到一歲的新秋。已由嵐穀廣漠的塞北。侵襲展布的到江南。（未完）

暮

（邵蓮）

披了絳色的晚霞。瀟灑的淡了。由淺紅。而青灰而黯黑。夜之幕完全籠罩了天地。只有慘白的燈光。發出星星之火。樹兒寂寂的站在窗前。微風吹過。他蕭瑟的落下。幾片葉子。像告訴人們說。秋將深了。昔日燦如堆錦的花朶。青蔥嬌碧的草木。可留戀的山。可愛憐的水。都將萎謝的萎謝了。枯黃的枯黃了。減色的減色了。皎潔的明月。也悄悄的踏進窗子。射出慘淡的白光。我坐在黑暗斗室裏。悄無聲的玩賞這夜景。但這夜景啊！都是寂靜的。淒然的。使我心波動搖得利害。一種淒涼的情緒。猛然襲來。我不禁淚落了。

在淚光裏。我彷彿看見秋之神和藹而又嚴肅的告訴我說。蓮！秋深了。繡麗的春光。已不是你的了。你不要留戀過去的美夢。你不要追懷已往的甜蜜。他所給你的祗有悲哀！空虛！幻滅！你要振起精神。邁進直前。雖然駱駝能載一石糧而行。你只如螞蟻之負一粒米。就這一粒米的事情。你也要努力去作呀！不可爲了往事。爲了溫馨的往事。就墮落。就悲傷。四時是常變的。人事也是常變的。不有秋冬。那會顯出春夏的美麗可愛。不有溫馨的往事。那裡能顯到現在的悲哀呢！所以我願你忘却以前。創造新的途徑。努力罷！努力罷！不要悲濃罷！他不禁笑了。我睜大了眸子。向四處張望。室內更寂靜了。黑暗了。祗有蟋蟀唧唧的哀音。送到耳鼓裡。一陣秋風。從窗外吹來。我感到了涼意。於是就寢。

晚釣

（張海）

寂靜清秋夜。寒林月色幽。尋詩孤放釣。夜夜伴漁舟。

兩岸蘆花細。霜林月色含。漁舟欸唱晚。獨泊夜橋南。

獨步微茫裏。溪橋月影秋。歌聲聞斷續。何處泊漁舟。

風月無常主。荒烟客夢淒。平沙驚旅雁。獨釣下寒溪。

景氣蕭疎送晚秋。烟波淡蕩散離愁。九天風月清如水。都爲漁人一釣收。

一兒兩女笑詠

多兒多女幾生修。對鏡始知牛白頭。老婦殘年難再孕。小孫成隊競踢球。一家和樂食中等。兩婿如心事上流。日飽三餐無所作。酒酣耳熱選詩謳。

一粟子（二十）

（儒丐）

一時的好奇心。竟把他那天生的獨佔慾。給壓下去了。

『那末。你紉針吧。給牠扎！』

小銀子勝利了。到底他們要教我流血。這時小禿子仍舊把我監視起來。小銀子忙着紉針。不一會。她把這銳利的凶器。預備好了。很滿足的向小禿子說。

『好啦！你把牠抱來吧！』

命令一下。小禿子很粗暴的。把我一超。兩手掐着我的脖子。就把我提起來了。我的後腿。只在空中亂踹。嗓子被他掐的。出不來氣。如果工夫大了。眞能把我鼈死。好在我覺着剛一暈。他就把我擦在小銀子的腿上了。雖然喘出一口氣。可是又吓的迷了頭。這時小銀子坐在小籐椅上。用膝蓋承着我。並且低着頭。我把相動一番。然後笑着說。

『小禿子！你把他按住了。我可就要給牠扎了。』

『扎吧！我按着呢！』

小禿不管人家死活。又把我的脖子掐住了。小銀子右手拿針。左手執了我的一隻耳朶。只覺得一根尖銳的粗針。帶着絨繩。就由我左耳唇際穿過去了。又熱又疼。實在令人難忍。到了此時。我眞顧不得了。便很命的一掙扎。小禿子已然撒了手。我一陣哀號。已由小銀子的腿上。滾在地下。不住甩耳朶。血珠也就一滴一滴的流出來。這兩個小孩一見。哈哈大笑。彷彿作了一件大可誇耀之事。這也可見人類對於流血慘痛的事。原有一種開心取樂的異狀心理。這時因爲我一哀號。把屈先生和屈太太的談鋒打住了。屈太太不問靑皂白。就命令小禿子說。

『打這繫褲子的狗。人家這兒說話牠嚷嚷什麼？』

婦人始終不願意我和那一百元錢發生什麼關係。所以總是多心着我。屈先生就不然了。他到底是外面兒的朋友。並且留神看老魏。生恐由我身上。損失了將來的信用。在最近一兩日中。總要維護我的。

醫話

談肺癆（續）

（雍伯平）

限局性者。氣胸最多。約占五分之二。次則喀血水胸等。

轉移性者。爲結核性疾患轉發於諸多臟器。如腦膜。泌尿。生殖器。腹膜腸粘膜之淋巴濾胞等。

衰憊性者。如誘起腎臟之澱粉樣變性。則下肢浮腫。若腸粘膜發同樣變性。則併發頑固下利。

本病療法靜養與藥餌並重。但是沒有什麼藥品服下。使之霍然痊愈。至靜養亦非短促時日可獲相當補益。蹉跎歲月。消耗金錢。埋頭於愁城苦海中。度其痛苦生活。是所不免。靜養療法。以學理食物氣候等療法爲主。即安靜使營養充足。且適量常住於無塵埃之新鮮空氣中。及日光無烈風之處。徘徊花前樹下。流連高山平地。因病狀差異。肉食素食分別愼重選擇多量脂肪分。及含水炭素分。尤爲必需。且須注意不可陷於消化障碍。並使睡眠充足。行摩擦法以强健皮膚。（未完）

古詩中之十月

（知足廬主）

春光十月回—呂序程。
十月春猶小—趙楚玉。
十月禾偏晚—黃滔。
十月爲正月—姚詩。
十月寒霜緊—楊克昌。
十月納場禾—王應業。
十月小春梅蕊綻—歐陽修。
十月先開嶺上梅—樊晃南。
十月天是小陽春—鄭樊。
十月寒花輦路中—古詩。

九星日鑑

東京市本鄉區湯島四丁目高島易斷講究總本

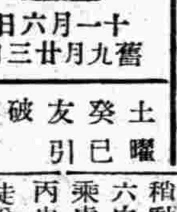

十一月六日　舊九月廿三日

土曜　癸巳　友引　破　柳宿

▲一白之人、如行坦途、不見困難、事物進行之日、申庚辛吉▲二黑之人、半途易生波折、心情焦急前進、凶、辛壬癸盜賊、乙丙壬吉▲三碧之人、氣運雖佳、但生猶豫、則不能成事、丙丁壬吉▲四綠之人、認眞從事常業則安全、有投機心則凶、丁辛壬吉▲五黃之人、福德兼備、稍動即將逃往他處丙丁辛吉▲六白之人、陣容漸次紊亂、有乘虛突擊之事、君宜注意、乙丙申吉▲七赤之人、苟爲無理、徒增苦辛、靜而處之、吉、丙申辛吉▲八白之人、任勇氣前進時、將有失敗、君宜愼重、甲丁癸吉▲九紫之人、思慮爲成功之母、戒輕舉妄動、注意盜賊、乙丙壬吉

空虛（續）

（化風）

『大哥！好久不見了！你怎麼也來到這地方？請上去玩玩吧！那就是我現在的家。你看那是理想世界。有花香。有鳥叫。有美麗的女神。有活潑的天使。有音樂永不奏淫蕩的惡聲。有建築永不含血汗的臭氣。眞的！這便是人間所稱道的天堂。』

『三弟……三弟……三弟！我們四年……已經四年不見了！……』

『來！你不要流淚。這裡是永無愁苦的。我們上去玩玩吧！請你會領我們的世界。』

『啊！三弟！太高遠了！我不能上去……太虛幻了！我也恐懼……』

『哈哈！你們的世界太渺小了！你們人類也懦弱了！不上去也好。我們就在這裡談談吧。』

『不！我們回家吧！這裡太空虛了。母親天天在懷念着你。她爲你留着餅糕。她爲你做新衣服。餅糕生蟲了。衣服褪色了。也不見你的歸來。我們回家吧！』我含着眼淚拉他的手。使我猛吃一驚的我並沒握得緊。軟綿綿的似乎沒有觸肉的彈力。我還記得三弟在生前的手是溫暖的。撲！撲！他展開一双雪白的羽翼。在他的肩上。

『哈！哈！眞是夢想。我不能回家了。我有新的家就在那雲霧裡。』

『三弟你太傻了！母親天天在想念你呢！』

(一) [illegible]
(二) [illegible]
(三) [illegible]
(四) 不孝 [illegible]

『母親嗎？我不會忘記她！我這裡也是天天爲她祈禱祝福！』但什麼餅糕和衣服一切物質上的東西。人世的虛榮。[illegible]都不能享受了。請你告訴母親。我是負罪的孩子。我不能再回去了。』

『三弟你知道嗎？我近來也過着流浪的生活。離開母親的慈懷。迷亡在生疏的異鄉裡。三四年來。嘗盡人世的辛酸。我冷！我怕！我要回家去了。我希望你也和我一同回去吧！』

『不！你還是不能了解我。告訴你。我已是不是[illegible]了。母親不會再[illegible]子了。但慈母之愛。時時[illegible]我。使我永生！[illegible]就活在母親的[illegible]我和母親並未曾分離呀！哈！哈！你不要太迷信具體的[illegible]了。那不過是[illegible]的。宇宙間最正偉大的力量。還不在那裡？你相信我的話嗎？』三弟彷彿變成一位牧師。對我講起道來。（未完）

[illegible]

啓事

啓者敝公司於大同大街新建之樓房業經落成茲定於十一月七日及八日兩日間全部遷往新舍自九日（月曜日）起於該處開始辦公恐未週知特此登報聲明此啓

新京特別市大同大街二〇二號

大興股份有限公司

電話本局(2)長

董事長、專務董事　室三、一九六　庶務課四、八九〇　審查課一、三二五
董事　室四、八九二　人事課四、八九一　計算課四、八九三
營業課一、三四六
監察人　室三、二八五　計劃課四、八八九
ビル案內所、守衛宿直室　三、一九七

南市場　東安電影院

（時間）二時　五時　八時
（票價）樓下一角　樓上正座一律二角

今日開演

玉成公司榮譽貢獻全部有聲對白歌唱奇情巨片

梨花夫人

王美玉　王雪豔　王次龍　湯傑　精心合演

影中有戲　戲中有意　意中有趣　趣中有悲

怎樣婦女去求新出路？夫妻怎能永遠相親愛！本片有誠懇的答覆　刺激緊張　空前罕有

下期映演　聯華出品　滑稽有聲巨片　無愁君子　韓蘭根　劉繼羣　主演

大西關大街　滿電三二七八

天光電影院

今天開映

新華影業公司全部有聲傑作

胡萍：金燄

章志直　主演

桃花扇

是電影中新的紀錄！是藝術裡奇的貢獻！

香艷的故事　動人的表演　美麗的畫面　靈活的鏡頭

尤爲銀壇生色　尤爲影界增光

時間　午後二點　五點　八點

價目　二角　三角　四角

四經路　七緯路

滿洲電影院

每日二時、五時、八時、三場

今日開演

兩套名貴影片

立體電影

本院隨票贈送看『立體電影』用的眼鏡。。

▲你相信電影裡的人會從銀幕跳出來麼？
▲你相信電影裡的汽車會從銀幕跑出來麼？
▲你相信電影裡的捧球會飛出來打到你的臉上麼？
▲你相信電影裡的水會從銀幕上射到你的身上麼？

首次來奉　空前奇績

有聲　五彩　立体　電影

這全能作到

注意票價：優待票　樓下三角　樓上五角　普通票　樓下五角　樓上八角

玩意世界

面圓圓哈代送冬禮　喜洋洋勞萊作新娘　雄糾糾木兵大進攻　情切切情女小牧羊

影壇上一對不朽的活寶

瘦勞萊　胖哈代

滑稽鉅片

獲得健康所需動力的泉源
去病益壽
整腸補血
若素
從組織細胞轉弱爲強
根據威爾費堯博士的病理學說、改造體質使得強健的綜合療法
近代醫聖威爾費堯博士所創「細胞病理學」、確是醫學界的革命兒。蓋以症狀爲治療目標的對症療法、至此失去其舊日的勢力、而以病衰細胞的更生強化爲目標的綜合療法、相交代而興了。
即向來的治療法所重視的發熱、疼痛、炎症等症狀、不過是由患部細胞的病衰、或失常而起的現象。那麼設法挽救細胞的病衰弱、恢復機能的失常、則所有的症狀可以無形消去、病弱的身體自可轉健無疑了。
活性黑非菌劑「若素」因其完美的細胞强化作用、故能振刷病衰中的細胞、使得再生而爲健全、更可謂最合理想的綜合療法藥了。
挽救衰弱的關鍵
不是祗補給榮養素的榮養劑、而能使榮養自動增進的生物藥
結核及其他慢性衰弱病、如投給種々的榮養劑、倘未收効果、則必令人失望、是何等的遺憾推其原因何以無効?蓋因爲維持人體的健康、防止衰弱上非攝取脂肪、蛋白質、含水炭素、使各得適度分量不可。可是普通的榮養劑不過含有其一二種、而且假使上項要素的
全部含於一劑、其用量不過數克乃至十數克。對於人體一日所需的熱量、計約三千卡路里(熱量單位)、不啻九牛之一毛。榮養上無甚効果、勢之當然。可是活性黑非菌劑「若素」並不是祗能補給榮養素的榮養劑、是因
純正活性黑非菌劑特有的賦活細胞原形質作用、故能改善病弱的腸胃、俾轉爲健壯、使得自動榮養、即由普通食物吸收應需的榮養、換句話說、本藥是個賦與人體自力增進榮養能力的生物藥劑。所以如常用本藥、雖不用其他榮養劑、亦可達成挽救衰弱的目的。
欲登康健的第一關
提高腸胃組織而使食慾有自然旺發的作用、勃阿斯博士稱之謂「食慾素」
提高食慾、是獲康健的第一關。因爲食慾旺盛的時候、其人的腸胃機能是健全的、更爲消化順利、榮養充足、生活力增進、抵抗力强大的一個表現。這樣情形、如在病人、則餘病無由俱發、而可爲漸趨治癒的憑証。
反之有食慾減退傾向的時候、是生活機能萎縮、抵抗力減低、雖其外形健全的人亦正處病魔逼近的境域。如已在患病期內的人、則是其病勢正在增劇中的表現了。對於因患腸胃虛弱或慢性病而食慾減退中的人、如服用活性黑非菌「若素」、則無論採食何物、三餐均感美
味次第恢復健康、食慾逐漸振興。何以有此偉力耶。查「若素」內含有多種榮養素、活性酵素、維他命、荷爾蒙等。因其綜合作用、賦給虛弱或病弱腸胃的組織細胞、以新鮮的活力、而提高消化吸收機能所致。此項作用醫學上叫作「細胞原形質賦活作用」法國碩醫勃阿斯博士曾經命名爲食慾素便是。
「若素」絕無代用藥
原來、名藥之旁、類藥叢生、勢所不免、「若素」何獨不然最近世間有諸種類藥簇多、藥房之中、亦有聲稱藥効無異「若素」、勸客代用、以謀市利者、爲數不少、雖然於「若素」絕對不能有可以代用之類藥、蓋「若素」係由數百種黑非菌中選用醫藥價値最高之一種、經特殊完美之設備、依專賣特許之方法製成、其藥効有獨到之特徵不言可知、則雖有市井所謂類似藥、作如何之宣傳、亦不値識者一噱也、倘希賜購諸位、不爲此輩所欺則幸甚矣。
藥價低廉
粉末三十日量　片劑三百片裝
日金一元六角
日本東京芝公園・振替口座東京一七〇〇番
若素總發售處・榮養與育兒之會

松江流冰期迫 通河開始流冰 木蘭佳木斯氣溫激降

【哈爾濱】據通河方面傳來消息二日以來松花江支流之孟林河、因天氣驟寒開始流冰、木蘭佳木斯附近一帶之江水、由已降至零下、此以觀、預料松花江之流冰期內即將實現、同時輪艇數千里之江面、亦即將變成琉璃平坦之大路矣云云、

新糧落價貧民歡

【西豐】縣市近來新糧登市、每日糧車數百輛、於月之四日各種行均落、大豆二元、落至一元六角、紅糧一元五角、落至一元二角、秋米新斗四角七分、粳米新斗九角五分、餘糧類推、一般貧民聞此、歡喜非常云、

匪人被捉被擊死

【洮南】洮南縣興隆中街源盛、十月二十二日早六時、有步匪三名、闖進櫃房手持小槍將櫃夥擁於屋內、將賬棹之存洋搶去二百二十元、有奇而逃、該號執事即用電話報告警署、鄭署長立帶巡官長警等跟踪追擊、至北門裡東海湧左右、拿獲一名、在裕東粮米舖內打死一名、逃走一名、四布警網查拿、諒該匪不日即行落網、市面由此可望太平云、

保甲自衛團 擬重編制

【安東】本埠縣公署、茲以各區保甲制度、業已實施、爲期保甲制度完善、會一再派員指導、現當局爲期強化保甲自衛團、擬重加編制、將老弱不堪者、酌予裁去、另由村戶抽調強壯村丁、俾村中人民、均負有充實義務、以資普及、而使養成人人具有自衛能力、目下正在進行之中云、

安省募集軍警慰問袋 各界踴躍輸將

【安東】爲慰問第一線討伐軍警、當經國防婦女會、安東本部、發起募集慰問袋、以資分往慰問、自開始勸集以來、各分會全體動員、努力猛集之結果、已收有良好成績、預計本月十一日終止、已達至預定數目、約於本月下旬、當可運往云、

吉省署 總務關係事工之推進 明年度計劃案

【吉林】省公署總務廳、對於來年度主管之主要事工、計劃各項、準備進行、茲特訪錄如左、

一、整理文書　茲以建國前之關係文書、現計有十二萬五千冊之多、存庫年久、亟宜整理、擬定分爲保存廢棄兩種、對於保存者製成總目備便檢查取閱、其中重要文書、堪爲庶政資料者、擬另刊行以保永久、預定於來年一年內整理完畢、

二、行政監查　查全省十七縣一市一旗之行政自建國以來、固均奮力興革、惟對於行政事務之統制連繫、措施之緩急等、仍嫌未盡完善、嗣後關於人事行政官紀等作綜合之行政監查、以樹王道政治之基、

三、經理會議　爲謀縣市旗各公署經理事務之向上、求根本上之改善計、擬於來年招集各屬擔任經理事務人員、關於一般會計法規上之基礎知識以及經理事工之諸項手續、予以指示注意、以期經理事務之刷新、

四、會計檢查　關於縣市旗之會計檢查、已定於明年實施綜合監查、惟會計事務錯綜複雜、與一般行政事務性質不同、決定實施會單行檢查、以昭鄭重、

五、青年訓練　總務廳附設之宣撫小委員會、爲確立農村產業村政保甲及其他事業之中堅分子起見、對於各縣青年除在學校者外、擬本諸建國精神、予以相當之訓練、以確立鄉村建設之基并期青年團之結成、

六、經理講習　關於縣市旗經理事務促進其向上、確定招集於滿人担當經理事務者、以其缺乏近代官廳會計知識、爲使其脫去舊日會計習慣灌輸、關於經理新事工之種種常識、擬定開經理講習會、

此外尚有鄉土誌之編纂、治外法權撤廢後事工等重要事項、已誌本報茲不贅錄、

學辦道路道德週

【安東】滿洲建國以來、現已五載於茲矣、百政俱興、各業開發、關於都市中之安全、更須妥爲宣揚、以資保護人民生命之安全、安東警察廳、頃奉中央命令、特訂自十一月十一日起、至二十日止、爲道路道德宣揚週間、努力宣揚、以喚醒民衆之注意、藉以減少交通事故、該廳刻正積極準備實施事項、以便屆時遵照實行云、

梁承審傳習回任

【錦西】縣公署司法承審員梁國棟氏、日前奉令、赴新京司法部傳習、至京傳習兩星期、刻已期滿、於本月三日、由京返任、照常審訊矣、

西市場妓館有遷移訊

【洮南】縣西市場數年以來、妓館雲集、因市面錢法奇緊、遊客不前、妓館營業、一落千丈、近日經某人請准行政公署、該妓館有遷移市內七間房之訊、如果施行、操妓業者或可有起色云、

東萊門拆後 建設展開 鐵路公園食堂

【吉林】大吉林市之建設後在此解冰期初時、急行猛進、吉林環江馬路獲岸工程積極施工、自從前週吉垣城壁東萊門開始拆除工作、吉林東萊門外之建設更將展開矣、東萊門之拆除可爲吉林市墻拆除之第一步、今番所拆除之處新開門以南東萊門以北里許之城墻完全拆去、近日正在施工已拆至永樂胡同之處、今番城墻去後、整理新開門內以南及東萊門內以北道路街巷、在東萊門外闢爲廣場、圓形之四面市、城內東商埠往來交通大爲便利、所有妨碍交通發展之房屋墻壁、須一律拆除、新開大馬路以東江岸以北東萊門外之東、文廟以西火神廟以北之榮地、闢爲（鐵路公園）來年春間吉林鐵路局決定興工建築、計畫已定、鐵路公園中設俱樂部游藝室球場花塢水池魚池食堂宿所等、應有盡備、需欵在數萬、翌年完成、以供鐵路人員之游賞、東萊門外之建設在康德四年春季、大行建設、東商埠提法司一帶亦興工闢設新建樓房、新開門外大馬路上整理亦至最後期限、宏壯華麗之樓房、必皆開建東萊門外、松花江橫渡大鐵橋由東萊門起橫江建築、聞國道局、決定提前建築、破亂殘堆吉林江岸、明年面貌可以整美光華云、

經理官晉省會議

【清原】縣長楊顯青、前奉省令選派委員、於十一月六七兩日、來省開地稅契稅會議、現已屆期、當經該縣長、飭諭財務局經理官、與財務局徵收股唐士璉、於月之五日、早九時乘五等三列車赴省、以便屆期與議、想該官長等、此番奉使對於諮詢事件、與協議要項、必早有建議、作成答案、諒已送省、以免臨時口述不周之憾、且聞該官長等、久歷財界、關於稅收、熟諳異常、此次與會必大有建樹云、

小教員視察東鄰

【大連】州廳學務課、例年選拔州內各小學校及各公學堂之教職員、組織學事視察團、視察滿洲國、日本、朝鮮、台灣各地之學事、本年特爲視察東鄰之事情、往四國九州各市分担研究教育之事情、視察團員、不日選定、計共十七名、決自本月中旬出發、視察期一個月間云、

警署傳注意事項

【安東】本埠附屬地警察署爲確謀地方治安穩固、以免發生意外事宜、特擬定注意事項、計爲（一）預防火警、（二）嚴防盜難、（三）注意門戶等三項、刻已由派出所、分別通告、俾商民遵照實施、以維地方之安堵云、

吉省公署調查 全省工商經濟

【吉林】吉林省公署、爲對於吉省全境工商業之經濟狀況調查、以作將來整理工商之根本、特通令所屬十七縣公署、調查各該縣境中近年來工業商業數目、資本金及櫃夥人數、執事人姓名、佔用房屋若干、某種營業每年經營狀況、以何業爲主、有否支店、甚爲詳細、以明省中工商及經濟狀況、並規定調查表式吉市由市公署調查各縣由縣公署調查、仰於本月內彙報來署、以備彙核、仰即遵照詳爲調查、切切云

克山方面奇病 患者重現

【齊齊哈爾】克山方面奇病、今年又死灰復燃、緣克東縣北保劉鳳村屯、共有四名少女、罹此奇疾、頭痛胸膈發燒、一兩日即行死亡、刻下北安陸軍醫院森定軍醫正及醫大大久保博士、前往解剖屍體、探究病源、據觀病菌再生期、由本月杪至十二月中、在十二月廿五日左右、調查事務便可終竣、而今年不取一切防疫手續、唯下令罹病發生時速報云、

新華池開市

【西豐】縣北泰街新華池澡塘、執事李樹久、出資若干、將該塘賃妥、於月之五日、舉行開市新張之禧、經戚誼等、贈物品禮儀若干、當日往賀者、一律沐浴、並設酒席、車馬水龍、賀客擁擠、可謂盛極一時云、

馮司法大臣巡視蒞哈

【哈爾濱】法院編制法實施後、第一次出巡之馮司法部大臣、於昨一四日午前十一時十五分、於多數官民熱烈歡迎中、乘京濱車來哈、在貴賓室稍事休憩後、即下榻北滿旅館、午後一時半、至高等法院、向在哈司法職員委任官以上致訓詞、由程高等法院長代表在哈全體司法職員致答辭、並後由各主管長官引導、分別視察高等法院及高等檢察廳、道裏地方法院及同級檢察廳、道外濱江監獄哈爾濱監獄、至四時始視察完畢、返回旅邸、定於今一五日午前八時四十分、乘濱北車由哈出發、視察綏化、海倫、黑河、歸途中由北安鎮轉道赴龍江飛還新京云、

在第二松江設立國營水力發電所 預算需欵四千萬元

【哈爾濱】中央當局爲開發水力電源、振興產業起見、定於康德五年度、四百八十萬元之預算、在松花江樺甸縣設立大規模水力發電所、現因結冰期近、即將着手調查土地測量及地質調查、爲充實水力電氣開發計畫、特設立水力發電委員會、以促成本計畫之具体化、各方對此頗多注目云、

龍江縣東哈岦屯部落 重五十五斤大南瓜

滿日連絡有線電話 明年七月開通 無電放送聽取者福音

【大連】日滿連絡有線電話自客歲以來、由遞信省及電電會社、共同進行工程、而電電會社所負担區域、即安東奉天間、工費三百萬圓、設置二十八回地下線、現在完全告成、今年末所有施設、亦皆可完了、中田技術部長、日前曾已東上督促遞信省側之工程、諒安東釜山線、及釜山福岡間之海底電線、來年七月中、當能開通、現在日滿兩國間、僅有不完全之電信線、而相互間之連絡電話、則依東京新京間之無電放送之每當四五月間、黃塵飛騰之際往往受空中電波所阻碍爲害頗仍、待有線電話連絡完成時、舊日所有之一切障碍、可以完全掃除、即日滿兩國間之中繼無電放送、亦能因之而開通、因之滿洲之中繼放送、當更有一番之明瞭、是亦聽取者之福音云、

農作物在校展覽

【錦西】縣公署內務局、日前由各區村徵求各種農作物、如五谷綿花、藥品菜蔬等類、業經各村村長送齊、擇於本月四日、在縣街第二校展覽一日任人參觀云、

保稅法施行規則 (3

第五十條　保稅倉庫之設營人應備關於貨物之賬簿記載左列事項

一　已搬入及搬出之貨物之內外國貨物之區別、標記及號數、包裝之種類及個數、貨名、數量、價格並搬入或搬出年月日及許可書號數

二　已爲整理作業之貨物及非整理作業材料之內外國貨之區別、標記及號數、包裝之種類及個數、貨名、數量、價格、整理作業之種類、整理作業承認年月日及承認書號數並檢查完訖年月日

三　已受搬入檢查之貨物之檢查年月日

第五十一條　保稅工場之設營人、應備關於貨物之賬簿記載左列事項

一　合於前條第一欵之事項

二　爲作業貨物及作業材料使用之貨物、內外國貨物之區別、標記及號數、包裝之種類及個數、貨名、數量、價格、作業之種類並作業呈報年月日

三　依作業所生之貨物或經作業之貨物及其副產物之貨名、數量及檢查完訖年月日

第五十二條　特許保稅區域之設營人應將常時使從事其業務者之姓名呈報於稅關變更時亦同

第五十三條　特許保稅區域之設營人對於使從事其業務者及其他出入保稅區域者應爲相當之取締

第五十四條　稅關官吏關於在保稅工場之貨物之作業不得將職務上所知悉事項洩漏於外

第五十五條　關於依保稅法之規定公賣貨物時之手續準用府政契約規則

第二章　保稅運送

第五十六條　欲受保稅運送之認許者應以另定之保稅運送申告書申告於稅關但以該地之保稅區域爲指運地之保稅運送貨物時則依稅關長之所定在起運保稅區域將保稅運送貨物裝載於鐵道車輛時得以運送目錄乘用保稅運送申告書

第五十七條　將保稅運送貨物欲由起運保稅區域運送時或欲在起運地之保稅運送貨物辦理車站向鐵道車輛裝載時運送人應在每指運地將運送目錄二份提出於稅關但依前條第二項之規定在乘用保稅運送申告書之運送目錄時爲五份

第五十八條　保稅運送貨物運抵指運保稅區域時或欲在指運地之保稅運送貨物辦理車站由鐵道車輛起卸時運送人在每起運地應將運送目錄二份提出於稅關受貨物運抵之確認

第五十九條　運送目錄依第九號樣式但以該地之保稅區域爲指運地之保稅運送貨物之運送目錄依稅關長之所定

在保稅區域或保稅運送貨物辦理車站不裝載於鐵道車輛之保稅運送貨物之運送目錄得依保稅運送申造書之樣式

第六十條　在起運保稅區域或起運地之保稅運送貨物辦理車站將保稅運送貨物裝載於車輛時應請求稅關官吏之在場在指運保稅區域或指運地之保稅運送貨物辦理車站由車輛起卸保稅運送貨物時亦同

第六十一條　稅關官吏認爲取締上有必要時得將保稅運送貨物或其裝載車輛施行封印

第六十二條　運送申告人依保稅法第五十三條第二項之規定被命提供擔保物時應即速辦完其手續

依前項提供於稅關之擔保物於確認保稅運送貨物運抵運送地後返還於提供人

第六十三條　保稅運送貨物於指定期間內發生不能運抵運送地之事由時運送申告人或運送人應即將其意旨呈報於最近稅關

第六十四條　第三十三條及第三十四條之規定對於保稅運送貨物準用之（附則略）

愛護村長孫福祿忠勇堪嘉 路局將予表彰

【錦州】於赤峰北方四十公里四道高嶺附近、爲修理線路鐵路從業員一行、日本人一名滿人二名出張中、爲蟠踞於該地方一帶、北覇天匪所知、曾行計畫欲襲擊一行、而早已察知此秘密之四道高嶺愛護村長孫福祿氏、三日午後六時頃、將此情報、當即向線路修理隊通報、同時親自使一行於距河之對岸四十公里部落避難、四日午前三時頃、突然北覇天匪五十餘名來襲、但未得達其目的、匪賊雖疑惑孫村長、已行質問、然孫村長緘口不語、故發怒之匪賊、將愛護村旗撕開欲使村長安慰、但村長仍然峻絕、該事實被目下出動中之森澤部隊偵悉、當即與該匪交戰目下正追擊中、先是北覇天匪欲買收孫村長、使告知線路修理隊、避難場所、但村長親匪賊之際、欲行脫走、故全身受數處匪彈、而負重傷、故當即收容於赤峰滿鐵病院治療中、現錦縣鐵路局、於五日令赤峰驛長代理局長、携帶慰問金、已前往懇切慰問、再該村長勇敢之行動、依愛路表彰規定、擬最近予以表彰云、

鉅商永慶天匪警慘劇 柜夥與匪喪命 火災損失萬元

【遼陽】本邑富有資本商號之永慶天、該號執事姜炳南氏爲人忠厚、品行端方、致於店員等、尤甚和氣對人、故廣招來、生意頗佳、於三日晚七時許、進怪匪一名、姓氏不詳、僅由亡匪口中吐出奪能活二十四歲麼、方知匪人年歲、該匪手持木製之假槍、及國刀一把、用以威嚇手段、故將苗盛生二柜司賬員、逼入室內、不許聲張、該號店員見勢不佳、驅至城廂署報告、張署長聞訊、立即馳至現場、怪匪知中有異、遂用假槍、將電燈打壞、室內大黑、故使人不易看見、剎那火光冲上、不悉如何而起、未能調査準實、火勢兇烈、苗某見勢不佳、欲逃火窟、逃間恰中對方飛來彈丸數粒、皆中苗氏身上、以致身死、苗盛生係由東逐萊縣籍、現年三十六歲悽慘而入鬼籙、該怪匪因見警士及守備隊、消防隊、日係消防隊、並都臨現場、無法脫逃、遂用所持之刀自殺身死、該號損失頗大、約在萬圓以上、其詳情再誌、

記黑旋風歐文思 （續）

說話雖羞答答的但是有英雄氣概 兩點半鐘曾創四項世界新記錄

在他那次造八米十三的世界紀錄時是第一次跳中造出、其餘五次跳因腿痛棄權、假設在好情形下、八米二十以上是不難出現的、他代表歐海歐大學出場比賽、差不多每次必要包四項冠軍所以美人呼之爲『一人田徑隊』就是因爲這個緣故自從他一次造了那四項紀錄之後、在體力上、在精神上、滿漸顯出猛勞的色彩、或者也許是當時剛結婚、所以在七月四日、全美大會時、他的百米跳遠兩項覇權、不料同時都敗於同種黑人皮考克之手、跳遠雖敗、但紀錄還達七米九九、至美之後、不幸又敗於皮氏一次、由於這兩次失敗、也很可以知道人的體力、終於是有限的對於過勞上得到很大的教訓

歐文思身高約六呎、不像吐倫、麥迪加爾夫那種粗壯的體形、滿身充滿彈力的細瘦形的筋肉、所以跑時有輕快、優美的作風美國的有名指導用『流電來形容他的態誌、說起跳遠來、在技術上、找不到什麼巧妙的地方、不過在空中的高度及着陸兩足先分前伸是最引爲難能可貴之點、他的腳、誰也不相信、只有七寸多長、穿起鞋來、大有女性的風味加以一見人就說不出話來即使說話、也是羞答答的態度、可以說是近乎女性的男子、他的餘技跳欄、也破世界紀錄、並且二一高也平平常常可跳過一米九十、這一點可以窺見他天賦的戰力及靈巧、

歐文思最近反造百米十秒二的紀錄、雖說有五米的順風、但是實力至低在任何條件下十秒三是毫無疑問的、跳遠最近反有了八米零的紀錄、所以在皮考克不勝的今日、他的優勝可以說是絕對的了、

安東小學籃球聯賽誌盛 男高部滿商制覇

安東小學之籃球、每年秋季必舉行一次、今年秋季之籃球聯賽、已於三日舉行、男高計參加十七校、女子部參加六校、均於事前抽籤、排定次序、男子假商科球場、女子假金湯小學球場、於星期六午後先舉行初賽、星期日則入次賽、總觀各男女組、以滿商、鎮安、卍慈、金湯勢力較爲雄厚、女子組因後部採循環比賽方法、僅餘女學滿商、商立三隊、先由商立對滿商以七比五獲勝、再由商立對女學又以三比零獲勝、遂居首席、其次由滿商對女學竟以三十八比零大勝、女學退居亞軍、女學則爲第三男高部最後亦僅餘卍慈對滿商、金湯對鎮安四校、卍慈欲保全實力、甘願棄權、金湯對鎮安、即開始先賽、鎮安陣容頗整齊、隊員亦沈着應戰、無奈金湯五員小將攻守均佳、結果鎮安竟以六分之差、敗於金湯、午後一時四十分、爲金湯對滿商之決賽、金湯爲新興之精兵、頗有睥睨籃球王座之念、滿商爲連年之霸主、豈能輕輕放過、銀角一鳴、兩隊開始交鋒、各個聚精會神、不肯稍懈大戰、幾十回合只見滿商分數疊增、而固若金湯之籃下屢爲敵人所乘、殆鳴金收兵時、滿商以三十三比零、輕取金湯、又獲本年小學籃球王座矣、

鐵爾頓 范恩士一行 昨晨抵滬

【上海五日電】世界網球界權威、鐵爾頓、范恩士、夏布三選手、於五日午前八時、乘輪抵滬、聞三選手六日在滬公開模範比賽、是晚由滬乘輪、赴厚尼拉、濠洲等地、又鐵爾頓、范恩士等選手、今次首訪中國、故該地網球界無不表示熱烈的歡迎、又何應欽、王正廷等國府要人、亦由寧抵滬、參觀妙技云、

生命体操講習會 日專家巡行講演

滿鐵運動體操部、爲研究健康之眞髓、茲擬定於本月七日、午後四時半、至六時在新京西廣場小學校、主辦生命體操（眞體育）講習會、并將請東京三橋體育研究所長、三橋喜久雄先生、及該所理事紅林武男先生、南雲敏夫先生、擔任講師、希望參加者、免費至滿鐵新京事務局社會係報名、

講習地址及日期

十一月六日　奉天千代田小學校

七日　新京西廣場小學校

九日　撫順東七條小學校

十日　安東大和小學校、

南滿足球協會 首屆比賽有期

南滿足球（日人）協會、經交通會社社長山岡信夫氏及大連第一中學校長石州義夫氏等創立已經月餘、加入者學生之部、計有大連一中、二中、商業學校、一般之部有滿鐵、國際、交通、研友、共七隊、至第一次足球大會預計十一月十五日及廿二日舉行、即分如前記二部、十五日預賽、二十二日決賽云、

體育欄

滑氷時期將臨!! 定十二月初一律開放 各種施設特別完善

國際滑氷場

滿洲氷上聯盟奉天支部、因滑冰時期、已迫在眉睫之間、而刻下正在籌備一切、並趕修國際運動場滑冰場、然豫定本月二十日以前、各種籌備就緒、定十二月一日起、擬開滑冰場、提供市民、又本年度爲備夜間滑冰、創設百度及二百度電燈四十三個、並設放光機數架、而資一般供用、又滑氷場內、投以一千圓巨資、購買撒水汽車、又附屬地白菊町傳染病院東邊長沼滑氷場定自十一月中旬起、一律開場云、

舉行御影奉戴式

【通遼】月之二日、上午御影、由新科長王汝誠、捧影到通、董雲翔縣長以下各首領、日軍官、參事官、宮琦憇平、神棒指導官、掘幸、小野、岩城、孫良文局長等、奉影最敬禮畢、均親手奉酒、賓主暢飲、精表日滿親善、而申奉戴式御影隆重、使人民忠君愛國云、

舉行國旗揭揚式

【西安】西安縣當局、以縣公署各科局服務人員、縣長參事官以下一百餘人、欲使政治向上、盡美盡善、必須於建國精神、日滿協和眞諦、個人均澈底明瞭、始可收政通人和之效、闢縣長、毛利參事官、規定於每月一日舉行國旗揭揚式、十一月一日係星期例假、故於二日午前九時起舉行、國旗揭揚式、在縣署大廳前高懸五色國旗、各科局人員齊集排列、向國旗行最敬禮後、首爲闢縣長訓話、凡公務員必須理解建國精神、奉戴回鑾訓民詔書、使日滿兩國永久不能分離、一德一心、共存共榮、保東亞永久和平、爲人民之表率、爲公務員之天職、民族協和、日滿鮮蒙各民族同在國內、互相融洽、尤其是日滿官吏相聚一堂、必須如兄如弟、如手如足、皇帝陛下詔書會言與大日本天皇陛下精神如一體、爲官吏者更須精神如一體、方爲眞正明瞭協和之意義、次則奉公守法、束身廉潔、一絲不苟方是新國家之官吏、次爲除舊更新、舊政權習氣、因循敷衍、凋事情託、若不革除此積惡習、決難爲新國家之公務員、次爲勤於職務、凡公務員無不各有職責、胆勉從公、精勤職務、不待長官督責而無因循之弊、方爲克盡厥職、次爲摒除嗜好、所有嗜好皆能累人、其中最爲惡劣者、無過於吸食鴉片、損精神、誤公務、諸惡叢生、萬勿沾染、凡同寅中有則痛改、無則勉之、勿貽伊戚爲要爲盼、次則潔白乃心、新國家官吏、決不能有枉法貪贓之行爲、凡人量入爲出、摒除嗜好、自然廉潔而成良好官吏矣云云、毛利參事官對衆訓話、大致與縣長相同、勉勵一切人員、務期遵照縣長之指示行之、作良好之公務員云云、闢縣長訓話五一時半之久、詢爲諄諄語誠、聽者均精神振奮云、

植野中校告別式

【延吉】間島地區警備司令部顧問、發刷特務機關長植野大尉、於上月廿七日逝世後、軍政部以其爲國宣勞、突然逝世、頗爲惋惜、特將該大尉晉級爲滿洲國憲兵中校、以勵有功、可謂生榮死哀矣、該中校之告別式、於二日午後一時、假地區司令部隆重舉行、當舉行葬儀時、軍管區特派森岡大佐來延參加、金司令於事前、赶回參加、葬儀者金井省長、龐森隊長、川村總領事、省署各廳長各機關首領、各校學生遠近民衆、團體代表等千餘人式前由本宅捧靈出發、巡遊大街一週、各界所獻花圈屏幛數百幢、跟隨遊行、悲惜氣象、瀰漫全市、午後一時、靈至地區司令部、全體順序着席、揚參謀長致式詞、僧道燒香唪經江籐顧問致閉式詞、禮成而散云、

縣署開警務會議

【佳木斯】樺川縣公署縣長與參事官、近以秋忙已過、漸入冬防、經濟系乎人之生活、今後地方匪氛之有無、與聯防堵勤等事、在在均關重要、故於廿七八九三日、招集永丰鎭、大來岡、太平鎭、悅來鎭、四合山、聚寶山、柳樹河、七個警察署長、詳開警務與治安會議、並聞各署長於卅日紛紛歸任地云、

全省長慰問歸省

【佳木斯】三江省長金吾宜、前以友軍、於涼秋寒風之中、親臨我省境勦匪、地方得以安堵、人民藉以快樂、曾於月之廿日、率上村科長、宋事務官、赴通河木蘭等地、慰問青木部隊與小見山部隊、迄已十數日、於廿九日搭飛機歸省省縣兩署官員、及地方商農會長、均至飛機場迎迓云、

召開中校長會議

【安東】省公署教育廳、對全省各縣教育、特別重視、茲以本月中旬、在京舉行全國中等學校校長會議、以資商討教育興革事宜、安東省下各縣、中等學校校長均出席參加該廳擬乘各校長出席、會議之前、特舉行教育會、加一番之討論、目下在計劃中、其開會日期、約在月內云、

理髮匠組合成立

【錦州】大錦州市、人口激增、理髮營業、隨處設立、向來漫無統制、行價任便增減、況理髮夫、又無取締規則、老弱不堪、手藝劣等、亦濫竽充數、混合工作、殊於衛生營業大有關碍、經錦垣警察廳嚴重取締之下、乃組織理髮組合公會、公推驛前福泉池李經理爲會長、以資領袖全市、理全市理髮業、分爲三等、驛前及各澡塘爲甲等、城內爲乙等、各關爲丙等、甲等留頭二角五分、光頭一角二分、刮臉一角乙等留頭二角二分、光頭一角二分、刮臉八分、丙等留頭一角五分、光頭一角、刮臉六分、製發行單、着各遵守、再十五歲以下、五十歲以上之理髮夫嚴格取締、今後理髮業改進、頗堪期待云、

兩匪首均已被獲

【西安】西安縣公署警務局司法股長張純一、對於匪賊之檢舉、特別注意、於月之一日率科員高元善、關榮恒、警長王承芝、趙成章、劉振聲、日系警士杉山等、在縣城北門外擒獲著名匪首、東海一名、起獲大鎗三支匣鎗二支、子彈二百餘粒、二日拿獲匪首報字、新軍一名、起出大鎗五支、子彈數百粒、此次所獲之匪首東海、係久慣在縣境搶綁燒殺之匪首、李連附帮二匪首、新軍匪首係在縣境三區騷擾農民之慣匪首、連日擒獲減除兩帮大匪患、關義鐸縣長、對於獲匪人員、全體嘉獎云、

尋花客丟失鉅金

【大連】市內眞金町二九番地特產仲買人西子誠氏年五四歲、二日午後八時頃、在西崗宏濟街五號娼窰尋花中、忽於該便所內、檢查懷中之錢囊、不翼而飛、內藏現金五百二十餘圓、當時報告西崗署由天間刑事臨其室、嚴行搜查、並檢查該院所有之妓女、仍無下落後將該窰主曲尊山扭至署內、用做參考人、嚴行拷訊、斯時曲妻孫氏、大事驚慌、自投警署、手持西子誠氏所失之錢囊聲稱係由該室內所拾者、而原有之錢額、却不足數、因故愈値官廳之懷疑、即將曲之夫妻同時留置、嚴探氏之行爲、似有窃取之嫌疑云、

鐵總局業務檢查

【彰武】鐵路總局、派員數名、到各站視察、有担任文書施療運輸衛生警務各員、分班檢查、於三十一日早一次車到彰、起先檢查站務事宜、因馬站長平日之整頓、無疵可言、次又查警務段、各部分整齊、段長富德喜、副段長井上兵三郎、軍士操練路警、有尚武精神、診療所王院長、劉醫長、將該院診療室、養病室、藥品室、整理非常潔淨、講求衛生足見彰武站、各部分、成績良好、該站首領等、對於業務、施行大檢查、認眞工作、將來大鄭綫彰武站必有一番起色云

兩廳長視查礦山

【佳木斯】三江省總務廳長河內志郎、民政廳長趙汝梅、任職以來、時已三月、平日公務繁重、公暇實鮮、邇來各管公務稍得脫身、於昨廿九日、携技術人材三名、衛兵四人、乘同舟汽船、過江抵蓮江口、八時換鶴岡煤礦專用火車、直赴礦區、視查該礦出產、作業情況並冬季防衛是否完善、於卅日始回江南省署云、

新議任員訪官紳

【旅順】朝日町市役所、於十一月二日午後二時、開票選舉市會議員、日方當選議員十四名、官選議員二名、一爲泰興茂主任劉德智、二爲東順裕主任王守來、二人爲殷實商家品行公正、爲新任議員、於四日午前十時、赴市役所接任、即赴官署同各機關、爲拜訪新任之禮云、

消防署實施注射

【安東】本埠附屬地、安東警察署、對於該管內之住戶、衛生上及强健上、特別注意、茲經規定預防注射、並由警察署、消防署主催之下、本月四日七日十四日三日間、開始預防注射云、

取締妓館售鴉片

【安東】本埠自開港以來、屬在重鎭、關於娛樂之場所、應有盡有、其中尤以妓館占多數、年來因市井蕭條民衆疲弊以致北里之可憐虫、大有不能支持之勢、這般可惡的班主、就巧施其鬼蜮伎倆、除令搭住妓女、操歸皮肉生涯之外、同時並令其代賣花烟、天長日久便流毒在這般無依無靠的可憐虫身上、據悉安東現時之各等妓館、無一家不賣大烟者、現時警方、正擬嚴取締中云、

基督教開秋成會

【旅順】市內基督教信議會於十一月三日午前八時許、在鮫島町禮拜堂、開催教友秋成會、各教友所出產、蔬菜瓜果食品、各拿一份、貢獻教堂、當場將物品出賣、金票一百五十餘元、錢歸教堂云、

園部司令官蒞豐

【西豐】縣長黃慶瑋、參事官梁田正次郎、率各科局長等及各機關要人、均至郊外迎迓園部司令官、韋教育廳長、學生列隊、商民懸旗、至日本領事館、縣公署宣傳王道政治、次早公畢離豐云、

因討債而動武

【安東】十一月一日、乃各商號討要債務之期、於下午三時許、縣前街佛壽宮前、適有青年櫃夥一名、與一年約四旬男子索要賬目、因言語不遇、該某怒氣上升、當將該青年飽打一頓、皮破血流、慘酷至極行人均爲不滿、一同扭往派出所理論、以申曲直云、

檢驗馬車人力車

【錦州】錦市馬車、人力車向由錦州警察廳、分春秋兩季檢驗、茲該廳定於月之五日起在城內武廟廣場、實施檢驗馬車人力車、車體、及車夫之年力、車體不完者、飭即修理、年力不合者、着即取締、以保交通安全、免生意外事故云、

錦警廳禁種罂粟

【錦州】錦垣警察廳、以民間密種罂粟、早列爲例禁、三年度秋穫已告完了、該廳爲令知管內民衆、於四年度、罂粟密秘栽培、仍爲嚴重取締、於日昨張貼佈告、預先週知、以錦省下不列爲罂粟栽培地、於明年度、民衆如有密種者、定予從重罰辦、仰管內民衆、遵守禁令、勿可以身試法、而干不便云、

各村補修交通道

【錦州】時値地老天荒、五穀收藏入庫、正農村民衆、暇隙之時、是以錦縣公署於日昨通令各村、對於警備道、縣道各要隘如有沖刷、坎坷不平、應將交通所在、在此土地未凍空曠時期、從事補修完成、以利交通、而重路政云、

訓練所開學典禮

【阜新】縣公署籌辦縣村吏員訓練所、業經招考學員、組織就緒、已於十月十日在該所、並訂於十月二十五日上午十時、舉行開學典禮、其禮序、一振鈴開會、二全體人員着席三向國旗行三鞠躬禮四國歌合唱五內務局長致開會辭六縣長訓辭七參事官訓辭八科局長訓辭九來賓祝辭十學員答辭十一何主任致閉會辭十二撮影十三閉會本縣奉省令、限九月一日成立、內務局長蘇正本、致開會辭云、街村吏員訓練所、乃內阜新有種種困難情形、籌備未免遲延、致至九月十四日、方正式成立、即地址、原爲紅萬字會舊址、經交涉、由該萬字會、慷慨讓出、而內中有日鮮人、住戶數家、一時無處搬移、爲圓滿解決、用溫和態度、辦理完善、然後再加修理內外一切、一方面又招致學生、此乃延期實在情形也、其學生資格、由在職之助理員十八名、僱員四名、此外有自願生十五名、乃前在商會內、致試合格、品行端方者、由七十名之中、選拔十五名、所以共學員三十七名、自十月十日、已正式開課、今擇十月二十五日、舉行開學典禮、所長爲縣長張遇春兼任、各課講師、均由縣署科局長股長担任云云、繼由縣長訓辭云阜新位居邊塞、在舊政權時代、一切落武、新國家比舊政權不同民間謀幸福、諸學員所實習功課、均爲實在經驗事實、不徒尙空言、可安心靜聆、況在職者、又代職領薪、須知受國家之恩惠、而訓練後、回到農村應不辭勞苦發奮作爲、方不辜負長官厚望、須知縣政好、非由村政好不爲功、村政好非助理員好不可、是可知諸位、責任重大、由下而上、立定基礎必徹底相當知識、如無知識無經驗、決作不到個人職責、望振刷精神、努力直追、務要尊重、此三個月之寶貴光陰、云云繼有參事官及趙科長訓辭、又段商會長祝辭、何主任致閉會辭、時已十二點、而全體撮影散會、本報社阜新分館員、楊振聲得參預盛典、不勝榮幸謹此敬祝諸位吏員學業進步、

各地方摭聞

▲銀針客末路

【黑山】本邑有王春發(二八)者、原籍吉林、於大同二年三月間、來本縣營理髮業、因素好交遊、致染成有吸白面之癖、久而久之、愈益加劇、後經友人介紹、於某日商洋行充當夫役、是時吸食亦不能過癮、遂改爲扎、消耗益大、已入不抵出、偷竊時有所聞、該行主人遂將其逐出門外、彼已不能重營舊業、子然一身、乃以偷竊爲事、乃於本月三日夜間、因大風狂作、氣候酷寒、彼衣不蔽體、食不充飢、飢寒交迫之餘、嗚呼斃亦未過足、遂冥然別人世而長逝矣、嗚呼銀針客之末路、可不懼乎、望有地方之責者、應將各青年等切實勸誠、導入正途、以免貽毒地方云、

▲養猪宜取締

【營口】縣警務局、對於警政修整道路、清潔衛生、一切設施、異常注意、不遺餘力、各街巷道路齊備、頗有可觀、惟査市內商戶居民、飼養猪豚者、爲數頗多、飼有圈者、雖屬不少、而任其外出徘徊街巷者、時有所見、茲以猪之爲物、性形骯髒汚穢、倘或縱其街巷徘徊、不但隨地便溺、且能妨碍衛生、而更損害道路、殊屬不當、望市內保有衛生淸潔道路齊整之責者、注意嚴爲取締、俾免障碍衛生云、

▲窃錢被捜出

【黑龍江】月之一日、夜十二時、本埠正陽街仁義花店、旅客楊貴堂、身邊所帶之國幣八十二元、竟被比鄰住客于殿元、爲之窃去、當報告於就近分所、茲分所長李子良、聞報前往、即由該于某褲兜、如數捜出、嗣經訊詰、據云、伊先在日軍師團司令部、充當衛兵現下無事、殊稱困窘、因一時無知、見財頓起窃念、深爲知悔等情、茲該所長除將國幣飭失主領回外、遂將窃犯具情送懲云、

▲借電話窃錶

【黑龍江】本埠龍華路七號滿洲土木建築協會、於月之一日午前七時四十分、適來滿人一名、二十多歲、高五尺許、分其髮、著黑棉袍、外套大衫聲言借用電話、該會日人佐佐貞四郎、當爲慨允、詎期未加注意、該滿人乘隙將其馬蹄錶窃去、約値國幣四十元云、

▲徐姓女逃匿

【延壽】縣東原屯保住民楊姓、於數年前、與徐姓女訂婚、旋徐姓遷居依蘭縣、茲徐女之父、突來楊家送信、謂伊已將其女送至伊漢通江口下船、因患腿疼不能行路、令楊姓奉馬去接、楊某當即前往、至則徐女已渺、問女父、答云我已送到、業經脫離關係、女之有無、不負責任、楊即託人四出追尋、若追尋無踪時、即難免涉訟云、

▲戲院邀新角

【黑龍江】本市龍江大戲院前當唐韻笙名角獻技之時、一時顧客頗稱擁擠、故該戲院亦頗稱獲利、乃自伊去江之後、迄今兩月有奇、顧客頓稱冷落有周郎癖者、亦多裹足不前、茲該戲院台主劉紹恩、爲振興營業、兼迎合顧曲之興意起見特湊集鉅資、於十月三十一日赴往哈埠、邀致角色云、

▲撞散野鴛鴦

【安東】本埠附屬地、華興胡同後山坡上、住戶馮姓家、女馮某在外營商、不時返家、其妻趙氏、現年廿五、正在靑春竟與一同姓靑年、勾搭成姦、因其夫不常在家、空幃難守、結成不解之緣、終日往來、儼如夫婦、於一日夕、該一双野侶、正在屋中幽會、適其本夫返家叫門、該情夫聞訊之下、驚惶萬狀、當由窗中逃出、奔馳逃走、其夫進屋査知原委、將其妻飽打一頓、並擬正式脫離、刻在進行之中云、

九臺縣鄉村輔導員訓練所第二期招生廣告

一、招生名額　三十名
二、畢業期限　六個月
三、投考資格
1、未滿三十歲之男子(不拘縣籍)曾由初中以上畢業或同等學力者
2、品行端正身體健康無痼疾者
四、考試類別　筆試　口試身體驗查
1、筆試科目　國文　數學(算術代數)常識測驗(史地自然國民精神)
2、筆試口試　身體驗查合格者准予入所
五、報名日期　自康德三年十一月一日起至十一月廿五日止
六、報名手續　須具有保證書入所志願書出身證明書及最近二寸半身像片一併繳送九臺縣公署教育局(上項書類報名時領取)
七、考試日期　康德三年十一月二十六日二十七日
八、待　遇
1、在訓練期中每月給予膳費伍元及津貼二元並貸與制服制帽以及書籍文具等
2、畢業後分別委任於九臺縣署職員及縣街村公務員
3、待　遇　薪水每月二十元以上三十元以下

康德三年十月二十五日

大滿洲帝國軍用通信處第六期通信練習生募集

一、宗　旨
以養成無線電通信士、機關士爲目的
二、資　格
1、以滿洲國男子爲限
2、年齡在十六歲以上二十歲以下者
3、中等學校畢業或具有同等以上之學力者(康德四年三月有卒業可能者亦可)
4、現在服務無線電信機關且具有中學畢業程度之學力年齡在二十三歲以內者亦可
5、身體强健且無嗜好者
6、志操堅確且須宣誓絕對効忠於滿洲帝國者
三、教育及待遇
1、考試合格者爲通信練習生於康德四年二月十五日午前十時入奉天軍用通信處但遲到者不准入廠
2、各科練習期間由康德四年二月起至十一月止(約八個月)
3、畢業考試合格者發給證書補任通信士(員)機關士(員)按規定給與薪俸
4、服裝膳費均由官家供給
四、招考額數
通信科　五十名　機關科　十名
五、報名截止及身體檢查並考試各日期科目
1、報名及截止日期　康德三年十一月十五日起至十二月十五日止
2、身體檢査日期　康德三年十二月二十一日午前九時開始檢查並行適性試驗(檢查其是否適於通信科或機關科)檢查身體合格後始准入場試驗
3、考試日期及科目　康德三年十二月二十二日午前九時起
國文　日文　物理　化學　數學(算術、代數、幾何)
六、報名地點
軍政部軍事課呈遞或郵寄(新京小五馬路)
七、考試地點
軍政部(新京)奉天軍用通信補充廠(小東邊門外)哈爾賓軍用通信支處　大連第二中學校
八、領取志願書類地點
軍政部軍事課　奉天軍用通信補充廠　奉天、吉林、哈爾賓、承德、齊齊哈爾各軍用通信支處(直接或函索但函索須附郵票二分)
九、呈遞志願書方法
領取志願履歷書按規定塡寫直接向報名地點呈遞二份(郵寄亦可)報名
十、保　證
須有出身學校校長縣長或各省公署有力者之推薦書並對於本人身上負完全責任之保證人但對無推薦書者經銓衡後亦可使其受驗
十一、合法發表方法
除通知本人外並於康德四年一月二十日登載滿洲帝國政府公報　大北新報　大同報、盛京時報　泰東日報

康德三年十一月一日

軍政部大臣　于芷山

無奶嬰兒苦　缺奶母自愁

生乳良藥　乳來精

產後娘缺乳　請服乳來精　生乳最穩妥　精來似湧泉

奉天小南門裡大街路東　總發行　陰華大藥房　電話二一九三號

每瓶大洋壹元　外埠加郵二角

外埠代理店　大連德記全棧德記西棧康德記華泰藥房安東東益增遠弟兄藥房瑞祥泰兄弟藥房大生東老天祥二支店本溪祥豫昌千金泰信仁堂新華藥房益和謙新京五洲藥房中西藥房耀庭藥房中法藥房泰和藥房吉林五洲藥房中西藥房天益堂新民大德藥房公主嶺三合德范家屯天德生錦縣惠濟藥房任氏藥房鐵嶺致和藥房廣生堂和發久廣增福義和堂遼陽西成春堂江省五洲藥房海城素恩藥房蓋平金城藥房

普利濟斯棟自行車膠皮內外帶

太陽牌膠皮文明鞋自由鞋
普利濟斯棟自動車膠皮帶　同社製品

弊社製品、科學研究最新理想、品質優良使用經便、堅固無比驗明保險、決無謊言物品鮮美、價格低廉諸君不信、請買試看

開幕二週年記念折扣大廉價

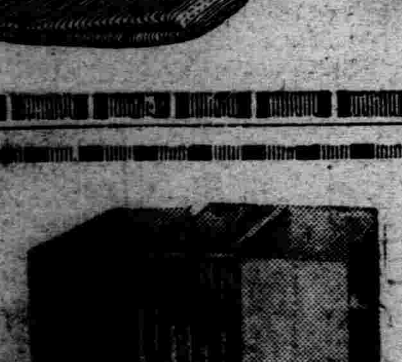

四球無線電華盛奉仕號。減價出售。只一架拾八圓壹。音響清晰。形式優美。且爲一年之保証。啓者敝號開幕業滿二週年。茲爲記念計。自十一月一日起。至二十五日止。均按定價八扣出售。用酬愛顧雅意。務祈撥冗光顧爲荷。

奉天加茂町十四番地　華盛公司無線電部　電話六六五七番

總代理店奉天城內四平街　興順絲房

總代理店　興順西

總代理店　遠東商店　奉天城內鼓樓南路西

三井茶園製日東紅茶

品質優良　價格低廉

三井洋行發售

特約代理　㊉清光洋行　奉天春日町三番地　電話二二六三番

經濟與產業

大奉天市之構成 二十

知識開發機關及 德育施設之發達

文化施設(續)

奉天之智育發達、並行於教育機關、更文藝美術方面之發達、國民道德之育成等、可重視之問題不少、而該機構之中樞、德育方面、有國民道德之標準機構、滿洲方面側古來之標準道德、日側之維持神聖地域、神社、忠靈塔之尊宗等、日滿關係爲不變的事實、更知識方面之開發、由西紀前高勾麗時代、經高麗契丹、女眞、金蒙古、淸等、歷代滿洲文化構成之實際佐證、考古學的探究、或現代文化開發、與滿日民族知育體系等、有重大關係、則該方面之開發知識、博物館、資源館、展示館等、爲重要機構之一、德育智育之全面開發指導、對產業文化開發、有密接關係、倘此等指導之中心機構喪失健全性、則新開發之產業文化、亦不能爲標準也、故此種方面之整頓乃最重要、

博物館

又滿蒙產業文化之實體、表示、當求於博物館及資源館、在奉天一地、此種文化的事業頗多、國立博物館之代表的存在、故宮博物館之陳列品、教育參考館、其他機構等、現計畫中者不少、物質文明並文化變遷、實堪注目、由是等博物館及資源館、可得窺知也、奉天之該機構內容如左、

國立博物館

(在商埠地三經路九緯路)

館之建築、於商埠地三經路九緯路舊湯玉麟邸、滿洲建國後利用之改組爲國立博物館康德二年五月爲開設館、館址三層樓內、充滿滿洲國古來之美術土俗並文化的參考資料、滿洲文化收羅盡致、由高勾麗時代至前淸時代各種之文物頗多、壯麗奪目、東洋文化之精粹、一目瞭然、考察歷史的變遷、物質文明發達之跡、從是可知矣、又書畫方面、石碑等、考古學的文獻亦不少、

館長 小平總治

△國立博物館標本數

陳列品	一、四二四點
收藏品	二、六〇三點
計	四、〇二六點

△觀覽者數

一般人	二、七八七人
軍人學生	六九三人
兒童	二六七人
計	七、三四八人
一日平均	二八二人
觀覽料金	四二、八五四

△收藏種類

第一室(佛像)、第二室(服飾)、第三室(佛像及佛器)、第四室(銅器)第五室(銅器及陶器)、第六室(陶磁器)、第七室(磁器)、第八室(景泰藍)、第九室(文房及什器)第十室(銅版畫)第十一室(淸時代書畫)、第十二室(御筆)、第十三室(御筆)、第十四室(明淸時代書畫)第十五室(明時代書畫)第十六室(宋元時代書畫)、第十七室(寶座)、第十八室(絲繡)第十九室(刻絲)第二十室(明器)第二十一室(墓誌)第二十二室(古代遺品)、別室(墓誌)、

收藏品中、刻絲及刺繡之藝術品、亘宋元明淸四代、爲中國染織工藝之精髓、均足令人稱讚、

省立故宮博物館

(在城內舊皇宮跡)

該博物館、由考古學方面觀之、資料殊多、主要爲淸朝文化之一般珍品、今年四月三十日、悉移管於國立博物館、現在休館、

日本側

日本側雖未發達、但已設有教育參考館、計畫中者、有奉天滿蒙資源館、物產陳列所等、

教育參考館

(在教育研究所內)

以康德二年(昭和十年)八月二十日、開設教育參考館、蒐集滿洲產動物、植物、鑛物、化石、考古學的參考品、自康德三年十月、一般開放、該館內容如左、

第一室(滿洲產有用鑛產室)第二室(滿洲產植物化石標本室)、第三室(滿洲產植物標本室)第四室(滿洲層位學室)第五室(滿洲產鳥類室)第六室(滿洲產動物標本室)第七室(動物化石標本室)、第八室(滿洲產哺乳類標本室)第九室(數學參考品室)、第十室(理化標本室)、第十一室(滿洲物產室)、第十二室(滿洲土俗室)、第十三室(滿洲考古學標本室)、

此等之標本、係沿綫各學校之出品、珍重的標本、如化石類土器石器等、貴重材料極夥、

教育研究所

(在日站舊教育專門學校)

由日本內地來滿之師範學校

滿蒙資源館

滿鐵地方部、於行政權移讓之時機、籌劃滿蒙資源館、陳列滿蒙資源之全部、爲代表的展覽場、

工業會館之建設

鑑於奉天商工會議所主辦之工業展、並鑑於奉天之工業地的性質、建設工業會館、以陳列全滿之工業品、可謂合理的辦法、

神域及靈地

神域靈地之設施、日人側最爲尊重、滿人側有東陵北陵二大靈域、乃滿洲建國後復活者、尊宗神靈、修復建築、維持神域、

滿洲側

東陵、四圍風光、眞能誘起神域之感、爲淸太祖高皇帝之靈域、

北陵、爲淸太宗文皇帝之靈廟、淸朝美術精粹、完全具現、

日本側

奉天神社

(在日站)

在奉天日人尊宗之神域也、境內逐年加整頓、使誘起淸淨之感、

忠靈塔

(在日站千代田通)

日俄戰出兵西比利亞、鄭家屯事件寬城子事件滿洲事變時、日軍將士戰歿者、悉祭祀於此地、日人最尊崇之靈域也、

境內坪數	五四三六坪
建設費	五萬圓
祭祀英靈	
日俄戰役戰死者	三〇六名
鄭家屯事件忠靈	一一名
西伯利亞出兵忠靈	一一七名
寬城子事件	二〇名

紀念碑

日俄戰紀念碑

(在日站大廣場)

日俄戰時、爲紀念奉天會戰之意、建設紀念塔、會戰參加之日軍二十五萬、俄軍三十二萬、日軍死傷七萬、俄軍九萬、該紀念碑係大正七年建設、

滿鐵殉職社員記念碑

(在奉天萩町)

昭和六年九月十八日滿洲事變勃發以來、殉職之滿鐵社員、達[illegible]五十八名、(滿日人)昭和十一年六月、爲記念該事實起見、在奉天萩町社員俱樂部隣接地建設記念碑、九月二十日完竣、

宗教團體

宗教之發達機構、代表滿日人各派、簇生各種之團體、而各宗教團體中心文化之發達、佛教美術寺院、廟之發達等、殊呈紛岐、而日人方面、有神道、佛教、基督教三種、各派呈示發達、宗教界之大觀如左、

滿洲側

佛教、儒教、道教、回回教、喇嘛教、基督教、紅卍字會、道院等、奉天市登記之寺廟、達六十四處、關係佛教徒如左、

佛教	二五三人
道教	二四一人

代表的廟寺如左、

△佛教 慈恩寺(大南關)大法寺(大北關)萬壽寺(小西關)

△儒教 城內文廟、

△道教 城隍廟(城內)關帝廟(大南門外)太淸宮(小西關)斗姆宮(小西關)

△回回教 淸眞東寺、淸眞北寺、淸眞南寺(在於城內)

△喇嘛教 皇寺(在小西邊門外)北塔法輪寺(北陵前)

△基督教 天主教(在南關)

△紅卍道院

日本側

△神道 (天理教、金光教、大社教、黑住教、神理教、御嶽教、產靈教)

△佛教 (眞宗、眞言宗、淨土宗、日蓮宗、曹洞宗、臨濟宗、等禪宗等甚多)

△基督教、日本基督、組合教會、福音教會、聖公會、救世軍等達十指、

新聞通信社

隨奉天之產業文化開發、新聞及通信社機構之發達、比年變前進步、頗呈顯著、現下在奉天之滿日新聞如左、

滿文報

大亞公報社 (在城內小北門外) 社長 王光烈 日刊八頁

民報社 (在城內大南門裡文廟胡同) 社主 趙欣伯 日刊八頁

醒時報社 (在城內小南門外) 社長 張子岐 日刊八頁

民聲晚報社 (在城內大西關大街路南) 社主 西片與衛 夕刊八頁

盛京時報社 (在日站隅田町九) 社長染谷保藏 日刊十四頁

奉天公報社 (在奉天商埠地馬路灣) 社長 若月太郞 日刊八頁

奉天日報社 (在奉天商埠地) 社長菊池秋四郎 日刊六頁

日文報

奉天新聞社 (在日站琴平町一) 社長 佐藤善雄 朝夕刊十二頁

奉天每日新聞社 (在奉天十間房第四區) 社主 松宮孝子 朝夕刊十六頁

奉天日日新聞社 (在日站住吉町七) 社長 庵谷忱 朝夕刊八頁

通信社

弘報協會社支社 (在於奉天浪速通四五) 支社長大西秀治 (一日四

文)

滿洲商業通信社支社 (在於日站加茂町) 支社長平手鹽一 (二次)

滿洲通信社 (在日站富士町一番地) 社長 藤曲政吉 朝夕二刊

奉天電報通信社 (在日站浪速通三八) 社長 渡邊義一 朝夕二刊

支局通信社

大阪朝日新聞社奉天通信部(阪本靜一)大阪每日新聞奉天支局(富岡羊一)同盟通信奉天支局(山本忍介)滿洲日日新聞奉天支社(橋本松道)大新京日報支局(中村早田)撫順新報支局(中根泰治)

滿洲羊毛開發策

緬羊協會收買蒙古緬羊

【東京五日發】爲確立滿洲羊毛資源、日本官民羊毛關係者、前曾赴現地詳細調査、而其結果、因於滿洲國並華北之羊毛、有在來及外國兩種、且因設備與飼育方法之無智識、故將其改良之急務、已向關係當局進言、是以日滿緬羊協會、將着手其具體化、而先爲第一着手、已決定最近購買蒙古種之優秀種六百二十四在山形縣正飼育中之高利逡爾種五十四、而行配置云、

東拓會社之移民 自明春決定入植

【齊齊哈爾五日】東拓會社、呼應拓務省移民實施之北安鎭北方移民地八萬二千町步、本年中爲收買、愈愈由明春開始、以十年計畫、移民二千百戶(約一萬人)、該投資額、豫想總額五百萬圓、移民地八萬二千町步中、一萬八千町步定爲放牧用地、以任開墾、將來移管於滿洲拓殖會社、

關於滿鐵納入品 奉天商工會總會

依滿鐵機構改革、用度部設定於大連、而一年間之鐵道用品購入額一億五千萬圓中、八成爲統制品、故制限現地收買、其結果、從來向鐵路總局納入用品之奉天總局出入商、受一大打擊、即現在在奉之總局出入商人、達二百名、去年一年之納入品一千六百萬圓、現在有三四百萬圓之存貨、然用度部設定大連後、鐵道總局爲現地收買起見、過去一個月間、有絕無交易狀態、用度部對在奉商人出張大連、認可投標參加、然參加投標、因經費之關係不便、故奉天及內地一帶店舖、與所有在大連者、競爭投標、爲不利之關係、故以現狀推移時、關於從事員六百名之生活問題、七日在滿鐵社員俱樂部、開奉天商工會總會、協議對策云、

滿洲產業開發五年計畫 計畫案之大綱

【新京】滿洲產業開發五年計畫立案最後之各機關合同協議會、自五日午前九時半、於關東軍司令部、開會滿洲國總務廳各部、及大使館、滿鐵、關東局代表等、出席者達四十名、就五年計畫之大要並各種增產目標、試行最後的檢討、午後零時半始終、而今日之會議、尙未決定產業開發五年計畫之大綱方針、今後關於計畫案實行、仍須繼續協議具體辦法及資金計畫、該計畫案之骨子如左、

一、工礦業增產計畫中、主力傾注於鐵煤、液體燃料、及電力、以呼應日本之製鐵燃料國策、此四鑛業之龐大增產計畫、今年五年計畫中、爲最可注目之案件

一、農產增產、該部門對小麥增產計畫、設定重點、其他小米及甜菜、棉花、燕麥、煙草等之增產、開發多角的農業、改從來大豆中心脆弱性、於畜產置其主力向綿羊並馬之增殖改良、

農產畜產增產、比較工鑛業部門、要長期計畫、以五年達於所要目標、頗爲困難、

粳子價格低落 青豆市況退縮

【安東】糧石市況、近來因車輛到着滿多、粳子行市低落、比前約差一分、青豆亦因船載進口、行情廉疲、至包米紅糧之市況、尤呈挫頹、吉豆小米元米、尙稱平穩、茲將三十日晚收盤之標準列左、

品名	最高價	最低價	單位
青豆	六、三〇	六、一〇	每石
紅米	五、〇五〇	四、七〇〇	每石
小豆	七、六〇〇	六、九〇〇	每石
粳米	一二、〇〇〇	一〇、〇〇〇	每石
粳子	五分八厘	四分七厘	每磅
吉豆	八、四〇〇	七、五〇〇	每石
小米	九三、〇〇	七、九〇〇	每石
元米	九二〇〇	七八〇〇	每石
番麥	四、〇〇〇	〃〃	每石

奉天全省商務聯合會 各地提議案內容 (1)

奉天全省商務聯合會、已於六日在市商會開幕、關於開會情形、已誌昨報新聞欄、茲誌該會之報告案、及各縣鎭提出之議案如下、

關商會徵收費

一、爲商會徵收會費應依何項辦法爲標準之件

査商會徵收會費、向來各縣均未劃一、有按商工業之營業狀況收納者、有按資本額數及收入額數徵收者不等、自街公所施行以來、商會從來代辦之行政事務及公共事業、均皆劃除、而街公所(本縣爲市民委員會)徵收之各項費用、則商工業之擔負、亦屬頗鉅、商會入會費時、尤爲深加考慮、爲避免有二重之徵收、對於收悉各縣之街公所徵收費用、有無標準辦法、殊堪探討、至於各商會之收費、可否參酌合理化、加以規定、妥擬劃一之標準、而作確實之依據、所提是否有當、請付公決、(海城商會提案)

一、街公所經費徵收標準案

査本省街村制實行、各縣街公所紛紛成立、惟對於商民徵收經費、不知以何爲標準、應請大會對於已成立街公所各縣會長徵詢收費辦法、如無確切規定、仍請大會公同討論、規定辦法、俾資應付、(鐵嶺商會提案)

一、關於商號擔納街村公所費應轉請厘定標準辦法之件(淸原縣商會提案)

一、關於商戶對街村制攤派地方花費之件(金川縣商會提案)

一、爲商家與街公所攤費因無標準究應如何辦理應請公決以便遵行之件(田莊台商會提案)

關商會維持案

一、爲關於商會是否歸併改組街公所商會已否存在之件

爲提議事、査本縣街公所業經告成、而縣當局暫令商會與街公所同室辦公、對於商會擬使命名存實亡之態度、本會雖迭奉省令再三維持權限、或改組、或解散、須遵民四商會法第三十四條之規定、方生效力、究竟本會是否遵守省令、抑或受縣當局之指示、無所遵循、應如何維持會體之處請公決、(金川縣商會)

一、關於維持商會免予解散之件(濛江縣商會)

一、關於商會調整後軍警應酬等項請通知還與街公所接洽之件

爲提議事、關於標題一案、商會自奉令調整後、地方行政應酬軍警等項事務、均歸於街公所辦理、但査駐在友軍或軍警、未明上項事實、常有對於需要事務、仍與商會交涉、而商會自經調整、經費縮減、人員減少、無力再爲如前應付、軍隊及友軍、熟知商會常爲應付、不知改爲街公所應接辦理、常此以往、不但商會辦理商工發展個務、有所影響、實屬違背上憲調整之意旨、商會既事爲致力工商事務、對於軍警應酬、再不能越俎代庖、致干違法、是以提請、(東豐商會提案)

奉天稅務署 開諮問委員會

奉天稅務署、因十二月之日人課稅納稅期迫近、由六日起以五日間在該署開委員會、關於個人營業稅賦課額、已開始審議、但該稅務署直轄之個人課稅數、爲

一、日本人 二五三四名、
一、朝鮮人 五七名、
一、滿洲人 一三〇二名、
共計 三八九三名、
共課稅總額約七萬元云、

條銀標金

倫敦銀塊現行 二〇片五分一
全 遠期 二〇片五分一
紐約銀塊現行 四四仙四分三
孟買銀塊銀行 五〇附比一六分一九
上海標金 午前
開行 一一五一、六 大價 四
滿市 [illegible] 小價 四
午後開行 四

黃汽車招募〔日語通譯 僕役〕啓事

一。通譯 精通日語之滿人婦女
一。僕役 疎通日語之滿人男子
一。年齡 無有限制
一。待遇 優待

對於右項招募之希望者迄十一月十四日止携帶親筆履歷書本人來社爲荷

昭和十一年十一月五日

奉天隅田町六番地

黃汽車 滿洲自動車運輸株式會社

庶務課人事係

Veramon
Schering

凡拉蒙

立止一切疼痛

經來疼痛請服凡拉蒙

各大藥房均有出售

奉天警務廳化驗 瀋陽警察廳註册

家庭常備聖藥

老君丹

本城外埠各縣鎭均有代售處

主治

男女內外兩科。流行時疫吐瀉赤痢。胃病。肺病。吐血。頭眩。婦女。經血病。小兒。急慢驚風。食積。

大瓶國幣五元 小瓶國幣三元 大袋國幣五角 小袋國幣三角

本局備有詳細說明書函索即寄

奉天商埠地一經路來鮮里 老君丹藥局總批處

老牌註册商標

珞玲粉

「皮膚的健康」是選擇化粧品上的第一條件。敷了增美、洗後肌膚滋潤而嫩細這就是珞玲粉的特長。

皮膚營養 珞玲精

近代化學上饒有興味的研究 含有複合賀爾蒙化粧液之偉効

從這門見地、研究所得的、就是本劑即複合賀爾蒙皮膚營養化粧液珞玲精了

◆主要的効能

能使皮膚回春。浸透皮膚賦活皮下組織。增進健康上極有卓効。除去皮膚的種々障害。

奉天代理店

軟弱的腸胃竟成健强

三餐都覺味美食慾加倍

祇因多年以來腸胃羸弱、舌面生芒、嘴出粘液、常覺苦味、食慾完全消失、如食物稍有不合、肚腹即現異狀、賤內每日加意烹調、紛陳卓面、目睹雖樂、但不思食用、相沿既久、焦灼異常、自從飲用滋養强壯劑養命酒以來、胃腸順調、無論進食何物、皆覺美味香甜、並且肌肉大見豐滿、令人喜出望外、現在賤內以皆樂飲此酒、而成家庭快樂的生活、是皆養命酒之厚賜也、

腸胃軟弱消瘦已甚的

身體活力遽增而成豐滿健壯

東京市 小川好男

鄙人生來腹胃軟弱、已成宿痾、每年必須經醫生療治數次、纔得勉强生存、如此遷延二十年來、苦惱異常、悒然不樂、然而近兩三年來衰弱殊甚、每至夏令定患枯夏、體重約減十二三斤、有時稍稍操勞、便覺疲倦氣促難堪、因而不得不臥牀靜養、成爲每年之定例、惟此間、即據報紙或雜誌上登載的廣告、或一般人稱爲優良方法的各種榮養劑及各樣療法等、一同試用、然而總不覺有任何的効果、依然焦灼度日、於本年七月上旬、適閱報上載有養命酒的廣告、即急速購來開始飲服、不料果然全身活力逐漸奮發、腸胃輕快、昔日減退已極的食慾、遂見復常、三餐都覺有味、下腹亦覺有力氣復元、辦事怎樣勉强、也不感覺絲毫的疲勞、眼力增强、氣促痊愈、當今年夏令酷暑、劇烈之際、身體亦未見消瘦、反更豐滿粗壯、體重亦頗增加、這樣粗壯異常、安然度過夏令、實爲過去廿年來未曾有的事實也、鄙人感謝之餘、特修草書並封入恢復健康的記念照像、一同奉上、且擬報告鄙人的體驗外、更對世之同病相憐者、推奬養命酒、聊表謝忱、云云（本年八月卅日所接之函照像爲小川君）

贈送小瓶

貴重之深山仙酒、其芳香美味、甘旨無比、玆爲介紹起見、特奉贈養命酒試飲用酒一小瓶、不取分文、請即向東京市澁谷區上通四丁目四三番地養命酒出張所函索可也

宜作滋養强身飲料……
△体質虛弱的人
△胃腸衰弱的人
△强精健腦的目的
△神經衰弱的人
△根氣薄弱的人
△失眠氣促的人
△呼吸器羸弱的人
△疲勞倦怠的人
△產前產後的婦人
△貧血發冷的人
△病後恢復期等等

信州伊那谷名產 製法領有日美專賣特許
豐澤家傳 養命酒
各埠著名藥房百貨店食料品店皆有出售

謹防假冒 購時請注意專賣特許豐澤家養命酒等字樣

信州上伊那郡南向村大草 釀造總賣元 養命酒本舖天龍館
東京澁谷區上通四丁目四三番地 出張所 養命酒本舖出張所

使您的肌膚增加異常的美麗

麗 德 雪 花 膏

レートクレーム

麗德雪花膏

凜冽的寒氣和冷風、會使你的肌膚逐漸粗糙、很能傷損了你那容貌的美麗、因爲現在一天天的接近了嚴寒季節、這也是罹得凍瘡裂瘡的原因、所以、你無論在朝晨或是晚上、使用麗德雪花膏、來保護你的肌容、比較任何事情都重要！你們要曉得、惟有麗德雪花膏是以精粹的有效成分創製成的佳品、○濃度很高純、○因爲牠是乳化狀態完全的優良品、○所以絕對沒有刺戟、○很快的便溶解到肌膚裡、牠能在夏天疲勞的細胞、給與活潑的力量、根本重新改造了皮膚組織、

一、本雪花膏能把太陽晒黑和肌膚粗糙一概解消、變爲潔白、
二、像粉刺、疙疸小皺、鬆弛等毛病、用了本雪花膚以後、一定像掃拂一般的乾淨、
三、敷上本雪花膏之後、定能變成生動的柔媚光滑的美肌

給你肌容的警告！（不良雪花膏簡易鑑別法）

在此、告訴諸位一些簡易鑑別不良雪花膏的方法、

當你擦雪花膏時●舐着麻殺舌頭、感到有辛辣氣味的雪花膏、●在瓶子裡、稀糊得像棉花似的雪花膏●花花搭搭地在肌膚上舒展不佳的雪花膏、這些現象、能使你的肌容粗糙乾老、小皺、肌膚紅黑……、牠們全是不良的雪花膏、所以、請您萬分的注意纔好

東京 平尾賛平商店

少年辦事無精神何也?

兜安氏補神葯片

凡食慾不振睡眠不安以及感冒發熱後體質衰弱者辦事必無精神『兜安氏補神藥片』乃男女宜服之補劑對于上述諸患素著靈驗盍試服之

上海兜安氏西藥公司啟
藥房均售

七

諸君如買新流行物品請到

七福屋百貨店

SPERMATIN

男性生殖腺製劑

斯保買丁

斯保買丁是根據最新學理實驗而發售的男性生殖腺製劑、對人體有鼓勵生機・增進精力・强壯神經・愉快心身的作用、所以藉斯保買丁的注射或其片劑的內服、或兩者的併用、特於左記各症、可收顯著効果。

性的衰弱＝尤如遺精・陽萎・早洩・快感缺乏等症、可藉本劑的應用、而完全消除。
神經衰弱＝對於神經衰弱的失眠・頭重・心神不寧・精力萎靡・記憶減退等症、特有卓効。
初老衰弱＝因生殖腺的退縮、恒有視力減退・食慾不振・疲倦・健忘等附帶症、本劑可使之恢復健康。
戒除阿片＝戒除阿片煙、以中途的苦痛、最爲可怕、惟本劑因有上述諸種作用、特能減去苦痛、以助戒煙。

包裝 注射液 二西西 三管 二西西 六管 二西西 三〇管
一西西 五管 一西西 三〇管
片劑 五〇片 100片 100片

武田長兵衛商店股份有限公司
總行 日本大阪東區道修町
奉天出張所 奉天松島町二〇番地

SS—196(O)

第威德潤腸丸

有平肝潤腸開胃之功效

此丸藥性溫和老幼咸宜有平肝潤腸開胃之功效凡患便閉或大便無常者服之尤見靈效服後既不腹痛更無猛烈冲瀉之弊

各大藥房均有出售

佳餚滿桌 尚嫌之味